



# Aspach

## MITTEILUNGSBLATT ASPACH

*mit amtlichen Bekanntmachungen*

**Donnerstag, 19. Dezember 2024**

**Nr. 51+52**

*52. Jahrgang*

**Kindergärten S. 12**

**Vereine S. 16**

**Kirchen S. 23**

*"Und so leuchtet die Welt langsam der Weihnacht entgegen,  
und der in Händen sie hält, weiß um den Segen."*

*Matthias Claudius*

Liebe Bürgerinnen und Bürger,

die besinnliche Zeit des Jahres lädt uns ein, innezuhalten und auf das vergangene Jahr zurückzublicken. Die Stärke unserer Gemeinde liegt in der Gemeinschaft. Es sind all die Menschen in unserer Gemeinde Aspach, die durch Ihr Engagement, Ihre Ideen und Ihre Kreativität Tag für Tag zum Wohl unserer Gemeinde beitragen.

Gerade dieser Einsatz und die zwischenmenschliche Beziehungen, die Hilfsbereitschaft und der Zusammenhalt werden uns durch schwierige Zeiten tragen. Lassen Sie uns auch weiterhin auf diese Werte besinnen und gemeinsam anpacken, um unsere Gemeinde zu einem lebens- und liebeswerten Ort für alle zu machen.

Im Namen des Gemeinderats, der Gemeindeverwaltung und persönlich wünsche ich Ihnen und Ihren Familien ein frohes, gesegnetes Weihnachtsfest und für das kommende Jahr Gesundheit, Glück und Erfolg. Möge das neue Jahr 2025 für uns alle ein Jahr des Miteinanders und der Freude werden.

Herzliche Grüße, frohe Weihnachten und ein gutes neues Jahr

Sabine Welte-Hauff  
Bürgermeisterin



# Wochenenddienste

## Ärztlicher Notfalldienst

Der ärztliche Bereitschaftsdienst unter der Nummer **116117** ist für Patientinnen und Patienten da, die außerhalb der regulären Sprechzeiten dringend ärztliche Hilfe brauchen. Er ist für Betroffene gedacht, die nicht lebensbedrohlich erkrankt sind, aber mit ihren Beschwerden auch nicht bis zur nächsten Sprechstunde warten können.

Das medizinische Fachpersonal des Bereitschaftsdienstes schätzt ein, ob jemand dringend Hilfe braucht, ein Hausbesuch nötig ist oder der Patient eine sogenannte Bereitschaftspraxis aufsuchen sollte und gibt den Patientinnen und Patienten dann die Adressen der dem Wohnort am nächsten gelegenen zuständigen Einrichtung.

Bei schweren Unfällen und lebensbedrohlichen Notfällen ist die 116117 die falsche Anlaufstelle. In diesen Fällen muss der Notruf 112 gewählt werden.

## Einheitlich für ganz Baden-Württemberg: Ärztlicher Notfalldienst: 116117

Montag bis Freitag 9 bis 19 Uhr: docdirekt - Kostenfreie Online-sprechstunde von niedergelassenen Haus- und Kinderärzten, nur für gesetzlich Versicherte unter **0711 96589700** oder [docdirekt.de](https://www.docdirekt.de)

## Für lebensbedrohliche Erkrankungen gilt jedoch unverändert die Nr.: 112

Rettungsdienst und Feuerwehr	112
Polizei	110
Krankentransport	19222
Giftnotruf	0761 19240
Psychiatrischer Notfalldienst	0180 5110444
Frauenärzte Rems-Murr-Kreis	01805 557890

## Notfallpraxis Backnang

Stuttgarter Str. 107, 71522 Backnang  
Sa, So und an Feiertagen 8-20 Uhr, Mo-Fr 18-21 Uhr

## Notfallpraxis Winnenden

Rems-Murr-Klinikum Winnenden  
Am Jakobsweg 2, 71364 Winnenden  
Mo, Di und Do 18-0 Uhr, Mi und Fr 14-0 Uhr  
Sa, So und an Feiertagen 8-0 Uhr

## Kinder Notfallpraxis Winnenden

Rems-Murr-Klinikum Winnenden  
Am Jakobsweg 1, 71364 Winnenden  
Mo – Fr 18-22 Uhr, Sa, So und an Feiertagen 8-20 Uhr

## Notfallpraxis Ludwigsburg

Erlachhofstraße 1, 71640 Ludwigsburg  
Mo, Di und Do 18-8 Uhr, Mi 13-8 Uhr, Fr 16-8 Uhr  
Sa, So und an Feiertagen 8-8 Uhr

## Kinder Notfallpraxis Ludwigsburg

Posilipostr. 4, 71640 Ludwigsburg  
Mo – Fr 18-22 Uhr, Sa, So und an Feiertagen 8-22 Uhr

## Notfallpraxis Heilbronn

SLK-Klinikum Heilbronn – Klinikum am Gesundbrunnen  
Mo – Fr 18-22 Uhr, Sa, So und an Feiertagen 9-22 Uhr

## Notfallpraxis HNO Heilbronn

SLK-Klinikum Heilbronn – Klinikum am Gesundbrunnen  
Sa, So und an Feiertagen 10-20 Uhr

## Kinder Notfallpraxis Heilbronn

SLK-Klinikum Heilbronn – Klinikum am Gesundbrunnen  
Mo – Fr 19-22 Uhr, Sa, So und an Feiertagen 8-22 Uhr

## Notfallpraxis Augen Stuttgart

Notfallpraxis am Katharinenhospital  
Kriegsbergstrasse 60, 70174 Stuttgart  
Fr 16-22 Uhr, Sa, So und an Feiertagen 8-22 Uhr

## Apotheken-Notfalldienst 01805 002963

### Samstag, 21. Dezember

Apotheke Kirchberg, Kirchplatz 1  
71737 Kirchberg, Tel.: 07144 36726

Löwen-Apotheke Sulzbach, Backnanger Str. 32  
71560 Sulzbach an der Murr, Tel.: 07193 6967

### Sonntag, 22. Dezember

Schiller-Apotheke Backnang, Schillerstr. 36  
71522 Backnang, Tel.: 07191 1670

Palm'sche Apotheke am Rathaus, Marktplatz 10  
71691 Freiberg am Neckar, Tel.: 07141 271500

### Dienstag, 24. Dezember

Vitalwelt-Apotheke am Römerbad, Theodor-Heuss-Str. 1  
71540 Murrhardt, Tel.: 07192 935950

Palm'sche Apotheke am Rathaus, Marktplatz 10  
71691 Freiberg am Neckar, Tel.: 07141 271500

### Mittwoch, 25. Dezember

Center-Apotheke im Kaufland Backnang, Sulzbacher Str. 201  
71522 Backnang, Tel.: 07191 91151100

Stadt-Apotheke Großbottwar, Bei der Stadtmauer 1  
71723 Großbottwar, Tel.: 07148 922273

### Donnerstag, 26. Dezember

Täles Apotheke Weissach im Tal, Welzheimer Str. 42  
71554 Weissach im Tal, Tel.: 07191 3451650

Sophien-Apotheke Freiberg, Stuttgarter Str. 42  
71691 Freiberg am Neckar, Tel.: 07141 271210

### Samstag, 28. Dezember

Stifts-Apotheke Oberstenfeld, Grossbottwarer Str. 45  
71720 Oberstenfeld, Tel.: 07062 8577

Rats-Apotheke Allmersbach, Backnanger Str. 49  
71573 Allmersbach im Tal, Tel.: 07191 359020

### Sonntag, 29. Dezember

Schiller-Apotheke Marbach, Güntterstr. 14  
71672 Marbach am Neckar, Tel.: 07144 85010

Hörschbach-Apotheke Murrhardt, Hörschbachstr. 61  
71540 Murrhardt, Tel.: 07192 900917

### Dienstag, 31. Dezember

Rathaus-Apotheke Aspach, Backnanger Str. 2  
71546 Aspach, Tel.: 07191 920296

Brunnen-Apotheke Erdmannhausen, Kirchstr. 3  
71729 Erdmannhausen, Tel.: 07144 38408

## Diakoniestation Mittleres Murrtal

Schubertstraße 1, 71546 Aspach  
Telefon 07191 34424-0 Fax 07191 34424-18

## Strom Süwag

Rufbereitschaft rund um die Uhr 0800 7962787

## Tierärzte Notfalldienst

Praxis Tierarzt Krüger/Assistentin, Akazienweg 48,  
Backnang, 07191 902284

## Stadterke Backnang GmbH

Bereitschafts- und Entstördienst 07191 176-17

## Kläranlage Aspach

Rufbereitschaft rund um die Uhr 07191 63187

## Wasserversorgung Aspach

Rufbereitschaft rund um die Uhr 07148 16242-20  
0151 54434102

## Rathaus Großaspach

Wir freuen uns auf Sie

**Montag bis Freitag 08:30 bis 12:00 Uhr**

**Mittwoch 08:30 bis 18:00 Uhr**

Wir helfen Ihnen gerne außerhalb der Öffnungszeiten!  
Rufen Sie uns an!

## Termine im Januar

Datum	Veranstaltung	Veranstalter, Veranstaltungsort
Fr., 10.01. 19:00 - 21:30 Uhr	Komme was Wolle! - Handarbeitstreff LandFrauenverein Aspach	Altes Rathaus, Großaspach
Sa., 11.01. 19:30 Uhr	Jahresfeier Musikverein Rietenau e.V.	Musikhalle, Rietenau
Mi., 15.01. 14:30 - 16:30 Uhr	Handarbeitstreff Flinke Nadel LandFrauenverein Aspach	Altes Rathaus, Großaspach
Fr., 17.01. 15:30 Uhr	Historische Dorfführung in Allmersbach am Weinberg, im Anschluss Möglichkeit zum gemeinsamen Abendessen im Möhle-Besen	LandFrauenverein Aspach
Fr., 17.01.	Olaf der Flipper	Hotel Sonnenhof, Hazienda
Fr., 17.01.	Weinprobe Partnerschafts- verein Aspach-Chemillé	Weinbau Schwarz, Allmersbach verein Aspach-Chemillé
Sa., 18.01. 19:30 Uhr	Jahresfeier Musikverein Rietenau e.V.	Musikhalle, Rietenau
Sa., 18.01. 19:00 Uhr	Magic-Wine-Dinner	Weingärtnergenossenschaft Aspach Gasthof Traube, Großaspach
So., 19.01. 10:30 Uhr	Winterwanderung zum Möhlebesen	Obst- und Gartenbauverein Kleinaspach e.V. Feuerwehr- gerätehaus, Kleinaspach
Do., 23.01.	Französischer Gesprächs- abend	Partnerschaftsverein Aspach- Chemillé, Altes Rathaus Groß- aspach
Fr., 24.01.	Christian Lais	Hotel Sonnenhof Hazienda
Fr., 24.01.	Neujahrsempfang des ev. Kirchenbezirks Backnang	Ev. Kirchengemeinde Aspach Gemeindehalle, Großaspach
Sa., 25.01. 17:00 - 22:00 Uhr	Jugendevent „99 einer Bleibt“	CVJM Kleinaspach/Allmers- bach a.W. Gemeindehalle, Großaspach
Sa., 25.01. ab 18:00 Uhr	Jahresfeier Spvgg Klein- aspach/Allmersbach a.W.	e.V. Hardtwaldhalle
Sa., 25.01. ab 8:00 Uhr	Altkleider- und Altpapier- sammlung DRK Aspach	gesamtes Gemeindegebiet Aspach
Sa., 25. + So., 26.01.	Geburtstagsfest der Kir- chengemeinde Aspach	Ev. Kirchengemeinde Aspach Gemeindehalle, Großaspach
So., 26.01.	5. Rietenauer Kulturfeuer	Rietenauer Heimat- und Kultur- verein e.V. Rietenau, verschie- dene Innenraum-Stationen

## Amtsblatt der Gemeinde Aspach

### Impressum

Herausgeber: Gemeinde Aspach,  
Backnanger Str. 9, 71546 Aspach,  
**Telefon 07191 212-0, Fax 212-239**  
Internet: [www.aspach.de](http://www.aspach.de)  
E-Mail: [Mitteilungsblatt@aspach.de](mailto:Mitteilungsblatt@aspach.de)  
Druck und Verlag: Knöpfe Druck GmbH & Co. KG,  
Winnender Straße 20, 71522 Backnang,  
**Telefon 07191 34338-0, Fax 34338-17**  
Anzeigen: [anzeigen@knoepfle-druck.de](mailto:anzeigen@knoepfle-druck.de)  
Abobestellung: [aboservice@knoepfle-druck.de](mailto:aboservice@knoepfle-druck.de)



Verantwortlich für die amtlichen Bekanntmachungen und die sonstigen Mitteilungen der Gemeindeverwaltung sowie für die „Vereinsnachrichten“ und die „Kirchlichen Nachrichten“ Bürgermeisterin Sabine Welte-Hauff, für den sonstigen redaktionellen Teil und Anzeigenteil Martina Knöpfe.

**Redaktionsschluss: Montag, 12:00 Uhr**  
**Anzeigenschluss: Dienstag, 08:30 Uhr**

## Amtliches

### Schließtage der Gemeindeverwaltung

**Am 24., 27., 30. und 31. Dezember sowie am 6. Januar bleiben das Rathaus und alle gemeindlichen Einrichtungen geschlossen.**

Für Personen, die Wählbarkeitsbescheinigungen bzw. Wahlrechtsbescheinigungen für Unterstützungunterschriften benötigen, wird ein Hinweis mit Erreichbarkeit der zuständigen Personen während der üblichen werktätigen Dienstzeiten am Rathauseingang ausgehängt.

Vielen Dank für Ihr Verständnis.

### Die Gemeinde erinnert: Pflegepflicht für landwirtschaftlich nutzbare Grundstücke

Eine häufig gestellte Frage an die Verwaltung ist, wie es sich verhält, wenn der Besitzer eines landwirtschaftlich nutzbaren Grundstücks einer Pflegepflicht nicht nachkommt und dies verwildern lässt: Die Bewirtschaftungs- und Pflegepflicht ist in § 26 des Landwirtschafts- und Landeskulturgesetz (LLG) geregelt. Die Eigentümer von landwirtschaftlich nutzbaren Grundstücken sind verpflichtet, diese zu bewirtschaften. Erfolgt auf dem Grundstück keine Bewirtschaftung mehr, muss das Grundstück dennoch durch Mähen (mindestens **einmal** im Jahr) oder durch eine Beweidung gepflegt werden. Aus dem Gebot zur Erfüllung einer ordnungsmäßigen Pflegepflicht folgt, dass beispielsweise ein Grundstück so rechtzeitig abgemäht werden muss, dass ein schädlicher Samenflug, der die Nutzung benachbarter Grundstücke unzumutbar erschweren könnte, vermieden wird. Aus dem gleichen Grund kann auch mehrmaliges Abmähen geboten sein. Bei Nichteinhaltung der gesetzlichen Vorgaben kann grundsätzlich Verwaltungszwang herbeigeführt werden, das bedeutet, ein Zwangsgeld oder eine kostenpflichtige Ersatzmaßnahme und ein Bußgeld wegen Verletzung der Pflegepflicht sind möglich.

Zur Einhaltung der Pflegepflicht gehören insbesondere folgende Maßnahmen:

- allem voran: die ordnungsgemäße landwirtschaftlich Bewirtschaftung.
- Erfolgt keine Bewirtschaftung des Grundstücks mehr, müssen dennoch Pflegepflichtmaßnahmen durchgeführt werden wie:
  - die regelmäßige Gehölzpflege
  - das Mähen (mindestens einmal im Jahr, oder auch mehrmals) oder eine ordnungsgemäße Beweidung.

### Warum ist die Pflegepflicht im LLG verankert?

Die Pflicht zur Pflege zielt darauf ab, eine unkontrollierte Verwahrlosung und Verwilderung in der offenen Kulturlandschaft einzudämmen und zu unterbinden. Sie dient damit dem Erhalt unserer Kulturlandschaft und damit dem Gemeinwohl aller Bürgerinnen und Bürger. Man denke hier nur an den hohen Erholungs- und Freizeitwert, den wir alle sehr schätzen.

### Erinnerung: Bitte teilen Sie uns Ihren Wasserzählerstand bis zum 31.12.2024 mit!

Sehr geehrte Eigentümerinnen, Eigentümer und Hausverwaltungen, **bitte teilen Sie uns Ihren Wasserzählerstand bis zum 31.12.2024 mit, nur so können wir die Jahresabrechnung zeitnah fertigstellen.**



Aus der Ablesekarte können Sie alle weiteren Informationen entnehmen. Diejenigen die keine Ablesekarte erhalten haben, hatten wahrscheinlich im Jahr 2023 oder 2024 einen Zählerwechsel. Das bedeutet der neue Zähler wird über Funk von der Wasserversorgung ausgelesen. Sie müssen nichts weiter unternehmen.

Hier noch einmal die wichtigsten Informationen auf einen Blick:

- Dies sind die **Wasserpreise** für die **Abrechnung 2024** (01.01.2024 bis 31.12.2024):

**Wasser:** 3,07 €/m<sup>3</sup> + 7% MwSt. = 3,28 €/m<sup>3</sup>  
**Schmutzwasser:** 2,80 €/m<sup>3</sup>  
**Grundgebühr für Wasserzähler:** 3,50 €/Monat + 7% MwSt. = 3,75 €  
**Niederschlagswasser:** 0,47 €/m<sup>2</sup>

- Dies sind die **Wasserpreise** für den **Verbrauch ab 01.01.2025:**

**Wasser:** 3,38 €/m<sup>3</sup> + 7% MwSt. = 3,62 €/m<sup>3</sup>  
**Schmutzwasser:** 4,04 €/m<sup>3</sup>  
**Grundgebühr für Wasserzähler:** 5,00 €/Monat + 7% MwSt. = 5,35 €  
**Niederschlagswasser:** 0,58 €/m<sup>2</sup>

- Rechnungen, Abrechnungen, Veranlagungen oder sonstiger Schriftverkehr zum Thema Wasser, Schmutzwasser oder Niederschlagswasser erhält **nur der Eigentümer** des Objekts **oder die Hausverwaltung** der Eigentümergemeinschaft. Schuldner der Gebühr ist der Eigentümer des Grundstücks.
- Die **Vorauszahlungen** sind **monatlich** zu entrichten, sie entstehen **jeweils zum Ende des laufenden Monats am 28.2., 31.3., 30.4., 31.5., 30.6., 31.7., 31.8., 30.9., 31.10., 30.11., 31.12.**

Für weitere Fragen steht Ihnen das Steueramt, Telefon: +49 7191 212-252 oder steueramt@aspach.de gerne zur Verfügung.

## Gemeinde bekennt sich zu Conrad-Weiser-Schule: Neuer Förderantrag soll Sanierung des Gebäudes ermöglichen

Die Gemeinde Aspach bekennt sich zur Zukunft der Conrad-Weiser-Schule. Trotz extrem schwieriger Finanzlage investiert sie 2025 und 2026 insgesamt vier Millionen Euro in die Sanierung der Schule. Der Gemeinderat hat jetzt den Weg frei gemacht, um Anträge für ein neu formuliertes Förderprogramm zu stellen. Abstimmungsgespräche mit dem Regierungspräsidium Stuttgart hat die Verwaltung bereits geführt. Die ursprünglich geplante Erweiterung lässt sich aus finanziellen Gründen vorerst nicht realisieren.

### Hoher Sanierungsbedarf

Die Conrad-Weiser-Schule ist seit 2015/16 Gemeinschaftsschule und für einheimische und auswärtige Schüler eine wichtige Bildungseinrichtung. Das Gebäude ist in die Jahre gekommen, es besteht großer Sanierungsbedarf. Zudem fehlt es an Räumlichkeiten. Seit zehn Jahren läuft die Suche nach Lösungen. Ein Architekten-Wettbewerb hatte ambitionierte Erweiterungsentwürfe gebracht, die aber nicht finanzierbar waren. Die Gemeinde änderte den Kurs, entschied sich, den Gebäudeteil B1 zu sanieren und aufzustocken. Förderungen wurden bewilligt, daraufhin konnte die Gemeinde unter anderem Planungsleistungen europaweit ausschreiben.

### Hohe Kostensteigerung

Die inzwischen erreichte Planungstiefe ergab eine aktualisierte Kostenberechnung von 6,8 Millionen Euro – das sind 1,6 Millionen Euro mehr als bislang angenommen. Auch mit erhöhten Fördersätzen lässt sich diese Lücke nicht ausreichend schließen. Vor dem Hintergrund, dass die Gemeinde auch in den kommenden Jahren kaum finanziellen Spielraum hat und nach Aussage der Kommunalaufsicht keine weiteren Kredite aufnehmen darf, lässt

“Un voyage de mille lieues commence toujours par un premier pas.”



**Fahrt nach Chemillé-en-Anjou**

- Wann? Abfahrt am 28. Mai 2025, 22 Uhr, Rückfahrt am 1. Juni 2025, 8 Uhr
- Wer? Alle, die interessiert sind
- Warum? Jubiläumsfest unserer französischen Partnerkommune

150€ pro Person

Verbindliche Anmeldung erforderlich an Selina.Gerlach@aspach.de bis spätestens 15. Februar 2025.

### Vorläufiges Programm

**Mittwoch, 28.05.2025 – Abfahrt 22 Uhr**

**Donnerstag, 29.05.2025 – Ankunft 10 Uhr**

Verteilung in die Familien/Unterkünfte  
 Zeit zum Ausruhen  
 Mittagessen in der Familie  
 Nachmittags: Zusammentreffen mit verschiedenen Vereinen, Bouleturnier u.ä.  
 Abends: Gemeinsames Abendessen und Mitwirkung von Chören aus Chemillé-en-Anjou

**Freitag, 30.05.2025**

Ausflugstag – 2 Alternativen  
 – Fahrt an die Loire / auf der Loire gemeinsam mit Partnerschaftskomitee  
 – Ausflug nach Le Puy du Fou (Freilicht-Theater), Eintrittskosten werden vor Ort berechnet  
 Abends: Gemeinsames Abendessen / Picknick

**Samstag 31.05.2025**

Vormittags: Kennenlernen der Gemeinde – Stadtrundfahrt oder Stadtrundgang  
 Mittagessen in den Familien  
 Nachmittags: Veranstaltung im Park Camifolia u.a.  
 Einweihung eines Gartenbereichs mit Märchen aus allen Teilorten einschl. Aspach  
 Abends: Festabend zum 10-jährigen Jubiläum des Gemeindegemeinschafts Chemillé-en-Anjou mit Auftritt der „Heartbeats“  
 Kinderbetreuung möglich

**Sonntag 01.06.2025 – Rückfahrt ca. 8:00 Uhr**

Kosten der Reise ca. 150 €, bei Unterbringung in Hotel/Pension Kosten auf Anfrage. Dieser Preis enthält Reisekosten in komfortablen Reisebus der Fa. Boeltz, Teilnehmerbeitrag für Chemillé

sich eine Erweiterung aktuell nicht finanzieren. „Das bedauern wir sehr. Wir tun im Rahmen unserer Möglichkeiten aber alles, um die Conrad-Weiser-Schule aufzuwerten. Rund vier Millionen Euro sind in den kommenden beiden Jahren für Sanierungsmaßnahmen vorgesehen, sagt Bürgermeisterin Sabine Welte-Hauff.

### Neue Förderung wird beantragt

Der Fokus liegt nun im ersten Schritt darauf, den Gebäudeteil B1 zu sanieren. Dies hat die Verwaltung mit dem Regierungspräsidium Stuttgart abgestimmt. Um Zuschüsse aus dem neuen und attraktiven Fördertopf zu erhalten, muss die Gemeinde einen Bewilligungsbescheid für eine ältere und ungünstigere Förderung zurückgeben. Die ursprüngliche Förderung wäre wegen der Abschnittsbildung und der verringerten Programmfläche ohnehin geringer ausgefallen. Der Rückgabe hat der Gemeinderat genauso zugestimmt wie der Rückgabe eines Bewilligungsbescheids für die derzeit nicht finanzierbare Erweiterung von 1,5 Millionen Euro. Der Gemeinderat hat der Verwaltung grünes Licht für den neuen Förderantrag gegeben. Die genaue Höhe wird sich aus dem Bewilligungsbescheid ergeben.

### Mistelbekämpfung: Gemeinde plant weitere Schritte

Die Streuobstwiesen rund um Aspach prägen schon seit langer Zeit die Landschaft. Streuobstwiesen sind zugleich Lebensraum für eine Fülle von Tier- und Pflanzenarten und zählen zu den artenreichsten Lebensräumen in Mitteleuropa. Dieser artenreiche Lebensraum „Streuobstwiese“ ist bedroht durch den Mistelbefall.



Wie vielerorts stellt es auch in der Gemeinde Aspach ein erhebliches Problem dar, dass immer mehr Obstgrundstücke von ihren Besitzern nicht mehr gepflegt werden, weil die Besitzer das oftmals nicht mehr können oder wollen. Die Obstgrundstücke verwildern - denn: Wird eine regelmäßige Baumpflege nicht mehr durchgeführt, kommt die Mistel in den Obstbaumbeständen auf. Die Folgen sind ebenso fatal wie radikal: Mit Misteln befallene Äste müssen vereinfacht gesagt komplett abgeschnitten werden. Ist der Mistelbefall weit fortgeschritten, sind diese Obstbäume nicht mehr zu retten und es bleibt als Maßnahme nur noch, diesen Baum zu roden.

### So sehen die Pläne der Gemeindeverwaltung aus:

- Die Gemeinde Aspach organisiert Anfang März 2025 wieder eine „Mistelputzete“ nach dem Vorbild des NABU Aspach. Auch der NABU Aspach und der OGV Rietenau beteiligen sich. Der Termin ist wird noch rechtzeitig im Mitteilungsblatt bekannt gegeben.
- Es ist ein Mistelschnittkurs für Jedermann geplant, nähere Infos folgen.
- Die Gemeinde plant, Mitte/Ende März 2025 eine Schnittgut-Abfuhr-Aktion anzubieten. Wenn sich dies bewährt, möchte die Gemeinde künftig eine jährliche Schnittgut-Abfuhr-Aktion anbieten. Der Ablauf, der Abfuhrtermin und ein Anmelde-/Rückmeldeformular werden rechtzeitig im Mitteilungsblatt folgen.

Die Gemeinde Aspach kooperiert zudem bei all diesen Aktionen als Mitglied mit dem Schwäbischen Mostviertel e.V., ([www.schwaebisches-ostviertel.de](http://www.schwaebisches-ostviertel.de)). Dort haben alle, die ein „Baumstücke“ zum Abernten und pflegen suchen, oder die umgekehrt ein Grundstück anbieten möchten, die Möglichkeit, kostenlos ihre Anzeige aufzugeben. Schauen Sie doch mal rein.

## Post von der Deutschen Rentenversicherung?

Haben Sie von der Deutschen Rentenversicherung eine Aufforderung zur Klärung Ihres Versicherungskontos erhalten? Oder wollen Sie Ihre Kindererziehungszeiten nachtragen lassen? Oder wollen Sie Rente beantragen?

Sie dürfen gerne einen Termin mit Barbara Hesser, im Rathaus zuständig für Renten und Soziales, unter Telefon 07191 212-223 oder per E-Mail an [barbara.hesser@aspach.de](mailto:barbara.hesser@aspach.de) vereinbaren.

Für Beratungen rund um das Thema Rente buchen Sie bitte einen Termin bei der Deutschen Rentenversicherung Tel. 0711/848 30300 oder über die Internetseite:

<https://www.deutsche-rentenversicherung.de/BadenWuerttemberg>

### Rentenversicherung benötigt Freiräume für mehr Rehabilitation: Reha made in Baden-Württemberg wichtig für Unternehmen

Rund 29,2 Milliarden Euro und damit 5,66 Prozent mehr als im Vorjahr kann die Deutsche Rentenversicherung Baden-Württemberg (DRV BW) nächstes Jahr vor allem für Renten- und Rehabilitationsleistungen ausgeben. Den Weg dafür frei gemacht haben heute die Delegierten der Vertreterversammlung unter dem Vorsitz von Hans-Michael Diwisch (Vertreter der Arbeitgeber) in Stuttgart. Der Haushaltsplan der DRV BW ist der größte Haushalt in Baden-Württemberg nach dem der Landesregierung.

Die DRV BW rechnet auch für 2025 mit steigenden Einnahmen. Deren größten Anteil stellen in 2025 Beiträge dar, die nach aktueller Prognose 22,64 Milliarden Euro (77,44 Prozent) ausmachen. Hinzu kommen Bundesmittel in Höhe von 5,92 Milliarden Euro (20,24 Prozent) für nicht betragsgedeckte Leistungen. Diesen Einnahmen stehen in 2025 Ausgaben der DRV BW von geschätzt 23,99 Milliarden Euro für Renten gegenüber. Hinzu kommen circa 1,92 Milliarden Euro für die Kranken- und Pflegeversicherung der Rentnerinnen und Rentner. Für Rehaleistungen sind im Haushalt 2025 rund 661,4 Mio. Euro eingeplant.

### Keine Auswirkungen durch Ende der Ampelkoalition

Karoline Bauer, alternierende Vorstandsvorsitzende für die Arbeitgeberseite der DRV BW, betonte, dass 2025 weder die Finanzierung noch die Arbeit der Rentenversicherung durch das vorzeitige Ende der Ampelkoalition beeinträchtigt ist. Allerdings steht die Rentenversicherung in der nächsten Legislaturperiode insbesondere vor der Herausforderung, dass ein großer Teil der geburtenstarken Jahrgänge in Rente gehen wird. „Aus diesem Grunde benötigen wir dringend eine stabile Rentenpolitik - heißt notwendige Reformen, ohne die Handlungsfähigkeit der Rentenversicherung durch noch mehr Bürokratie einzuschränken“, so Bauer. Die gesetzliche Rentenversicherung braucht Freiräume, um dem steigenden Bedarf an Rehaleistungen gerecht werden zu können. Deshalb unterstützt die DRV die Gesundheit und Teilhabe ihrer Versicherten am Arbeitsmarkt auch mit eigenen Reha-Kliniken. „Es ist sehr erfreulich, dass wir in 2025 die Erweiterung unserer Rehaklinik Glotterbad angehen können“, stellt Bauer verbunden mit dem Dank an die Unterstützung durch die Landesregierung fest. „Gerade im Bereich der Psychosomatik besteht ein immenser Bedarf.“

### Rentenversicherung finanziell stabil

Andreas Schwarz, Erster Direktor der DRV BW, skizzierte die Finanzlage der allgemeinen Rentenversicherung. Aufgrund der mit 4,57 Prozent kräftigen Rentenanpassung zum 1. Juli 2024 sowie des verstärkten Rentenzugangs durch die Boomer-Generation sei für das laufende Jahr trotz hoher Beitragseinnahmen mit einem leichten Defizit zu rechnen. Dieses könne planmäßig aus der Nachhaltigkeitsrücklage ausgeglichen werden, die zum Jahresende mit rund 43,6 Milliarden Euro immer noch prall gefüllt sei. Dies garantiere weiterhin einen stabilen Beitragssatz von 18,6 Prozent



voraussichtlich bis zum Jahr 2027 und damit zehn Jahre in Folge. "Voraussetzung hierfür ist, dass es nicht zu erneuten haushaltspolitisch motivierten Kürzungen bei den Bundeszuschüssen kommt", mahnte Schwarz.

### Reha made in Baden-Württemberg

Rehabilitation ist mit Blick auf den Fachkräftemangel und die demographische Entwicklung für den Arbeitsmarkt ein wichtiger Faktor. Mit den ambulanten und stationären Reha-Einrichtungen ist die Reha made in Baden-Württemberg gut aufgestellt. Reha lohnt sich - egal aus welcher Perspektive man schaut. Auch auf die individuelle Rente wirkt sich jeder Beitragsmonat steigernd aus. Damit Menschen trotz gesundheitlicher Probleme möglichst lange im Beruf bleiben können, wurden für 2025 über 7 Prozent mehr Etat (44 Mio. Euro) eingeplant.

### Ehrung von Vorstandsmitglied Joachim Wohlfeil

Gundula Roßbach, Präsidentin der Deutschen Rentenversicherung, ehrte das langjährige Vorstandsmitglied Joachim Wohlfeil mit der Verdienstmedaille des Bundesvorstandes der DRV Bund in Anerkennung herausragender Leistungen um die DRV. Wohlfeil, Ehrenpräsident der Handwerkskammer Karlsruhe, bringt ein hohes Maß an Sachverstand in die Neu- und Umbaumaßnahmen der DRV BW ein. Seit 2000 arbeitet Joachim Wohlfeil ehrenamtlich als Selbstverwaltungsmitglied unter anderem im Finanz- und Bauausschuss mit. Dabei greift er auch auf den immensen Erfahrungsschatz durch diverse weitere Ehrenämter in Baden-Württemberg zurück. Ein ganz besonderes Anliegen ist ihm der Ausbau von Bildungsmöglichkeiten nicht zuletzt, um dem Fachkräftemangel in Baden-Württemberg zu begegnen.



Gemeinde Aspach  
Rems-Murr-Kreis

### Satzung zur Änderung der Satzung über die öffentliche Abwasserbeseitigung

Aufgrund von § 46 Absatz 4 und 5 des Wassergesetzes für Baden-Württemberg (WG) und der §§ 4 und 11 der Gemeindeordnung für Baden-Württemberg (GemO) in Verbindung mit §§ 2, 8 Abs. 2, 11, 13, 20 und 42 des Kommunalabgabengesetzes für Baden-Württemberg (KAG) hat der Gemeinderat am 09. Dezember 2024 folgende 14. Satzung zur Änderung der Satzung über die öffentliche Abwasserbeseitigung vom 26.03.2007 beschlossen:

#### I Änderung von Vorschriften

##### § 40

##### Höhe der Abwassergebühr

- (1) Die Schmutzwassergebühr (§ 38) beträgt je m<sup>3</sup> Abwasser 4,04 €
- (2) Die Niederschlagswassergebühr (§38 a) beträgt je m<sup>2</sup> versiegelte Fläche 0,58 €

#### II Inkrafttreten

Diese Satzung tritt zum 01. Januar 2025 in Kraft.

#### Hinweis:

Eine etwaige Verletzung von Verfahrens- oder Formvorschriften der Gemeindeordnung für Baden-Württemberg (GemO) oder aufgrund der GemO beim Zustandekommen dieser Satzung wird

nach § 4 Abs. 4 GemO unbeachtlich, wenn sie nicht schriftlich oder elektronisch innerhalb eines Jahres seit der Bekanntmachung dieser Satzung gegenüber der Gemeinde geltend gemacht worden ist. Der Sachverhalt, der die Verletzung begründen soll, ist zu bezeichnen. Dies gilt nicht, wenn die Vorschriften über die Öffentlichkeit der Sitzung, die Genehmigung oder die Bekanntmachung der Satzung verletzt worden ist.

Abweichend hiervon kann die Verletzung der Verfahrens- oder Formvorschriften auch nach Ablauf der Jahresfrist von jedermann geltend gemacht werden, wenn der Bürgermeister dem Satzungsbeschluss nach § 43 GemO wegen Gesetzeswidrigkeit widersprochen hat, oder wenn vor Ablauf der Jahresfrist die Rechtsaufsichtsbehörde den Satzungsbeschluss beanstandet hat oder ein anderer die Verletzung von Verfahrens- oder Formvorschriften innerhalb der Jahresfrist geltend gemacht hat.

Aspach, 10. Dezember 2024  
Bürgermeisteramt

Sabine Welte-Hauff  
Bürgermeisterin



Gemeinde Aspach  
Rems-Murr-Kreis

### Satzung zur Änderung der Satzung über die öffentliche Abwasserbeseitigung

Aufgrund von § 46 Absatz 4 und 5 des Wassergesetzes für Baden-Württemberg (WG) und der §§ 4 und 11 der Gemeindeordnung für Baden-Württemberg (GemO) in Verbindung mit §§ 2, 8 Abs. 2, 11, 13, 20 und 42 des Kommunalabgabengesetzes für Baden-Württemberg (KAG) hat der Gemeinderat am 09. Dezember 2024 folgende 15. Satzung zur Änderung der Satzung über die öffentliche Abwasserbeseitigung vom 26.03.2007 beschlossen:

#### I Änderung von Vorschriften

##### § 40

##### Höhe der Abwassergebühr

- (1) Die Schmutzwassergebühr (§ 38) beträgt je m<sup>3</sup> Abwasser 4,02 €
- (2) Die Niederschlagswassergebühr (§38 a) beträgt je m<sup>2</sup> versiegelte Fläche 0,52 €

#### II Inkrafttreten

Diese Satzung tritt zum 01. Januar 2026 in Kraft.

#### Hinweis:

Eine etwaige Verletzung von Verfahrens- oder Formvorschriften der Gemeindeordnung für Baden-Württemberg (GemO) oder aufgrund der GemO beim Zustandekommen dieser Satzung wird nach § 4 Abs. 4 GemO unbeachtlich, wenn sie nicht schriftlich oder elektronisch innerhalb eines Jahres seit der Bekanntmachung dieser Satzung gegenüber der Gemeinde geltend gemacht worden ist. Der Sachverhalt, der die Verletzung begründen soll, ist zu bezeichnen. Dies gilt nicht, wenn die Vorschriften über die Öffentlichkeit der Sitzung, die Genehmigung oder die Bekanntmachung der Satzung verletzt worden ist.

Abweichend hiervon kann die Verletzung der Verfahrens- oder Formvorschriften auch nach Ablauf der Jahresfrist von jedermann geltend gemacht werden, wenn der Bürgermeister dem Satzungsbeschluss nach § 43 GemO wegen Gesetzwidrigkeit widersprochen hat, oder wenn vor Ablauf der Jahresfrist die Rechtsaufsichtsbehörde den Satzungsbeschluss beanstandet hat oder ein anderer die Verletzung von Verfahrens- oder Formvorschriften innerhalb der Jahresfrist geltend gemacht hat.

Aspach, 10. Dezember 2024  
Bürgermeisteramt



Sabine Welte-Hauff

Bürgermeisterin



Gemeinde Aspach  
Rems-Murr-Kreis

## Satzung zur Änderung der Satzung über die Entsorgung von Kleinkläranlagen und geschlossenen Gruben vom 26. März 2007

Aufgrund vom § 46 Absatz 4 und 5 des Wassergesetzes für Baden-Württemberg und der §§ 4 und 11 der Gemeindeordnung für Baden-Württemberg (GemO) sowie der §§ 2, 8 Abs. 2 und 13 des Kommunalabgabengesetzes für Baden-Württemberg (KAG) hat der Gemeinderat am 09. Dezember 2024 folgende 5. Satzung zur Änderung der Satzung über die Entsorgung von Kleinkläranlagen und geschlossenen Gruben vom 26. März 2007 beschlossen.

### I Änderung von Vorschriften

#### § 9

#### „Gebührenhöhe“ erhält folgende Fassung:

Die Entsorgungsgebühr beträgt:

- bei Kleinkläranlagen: für jeden Kubikmeter Schlamm **96,57 €**
  - bei geschlossenen Gruben: für jeden Kubikmeter Abwasser **9,65 €**
- Angefangene Kubikmeter werden bis 0,5 auf die vorausgehende volle Zahl abgerundet, solche über 0,5 auf die nächstfolgende volle Zahl aufgerundet.

### II Inkrafttreten

Diese Satzung tritt am 01. Januar 2025 in Kraft.

### Hinweis:

Eine etwaige Verletzung von Verfahrens- oder Formvorschriften der Gemeindeordnung für Baden-Württemberg (GemO) oder aufgrund der GemO beim Zustandekommen dieser Satzung wird nach § 4 Abs. 4 GemO unbeachtlich, wenn sie nicht schriftlich oder elektronisch innerhalb eines Jahres seit der Bekanntmachung dieser Satzung gegenüber der Gemeinde geltend gemacht worden ist. Der Sachverhalt, der die Verletzung begründen soll, ist zu bezeichnen. Dies gilt nicht, wenn die Vorschriften über die Öffentlichkeit der Sitzung, die Genehmigung oder die Bekanntmachung der Satzung verletzt worden ist.

Abweichend hiervon kann die Verletzung der Verfahrens- oder Formvorschriften auch nach Ablauf der Jahresfrist von jedermann geltend gemacht werden, wenn der Bürgermeister dem Satzungsbeschluss nach § 43 GemO wegen Gesetzwidrigkeit widerspro-

chen hat, oder wenn vor Ablauf der Jahresfrist die Rechtsaufsichtsbehörde den Satzungsbeschluss beanstandet hat oder ein anderer die Verletzung von Verfahrens- oder Formvorschriften innerhalb der Jahresfrist geltend gemacht hat.

Aspach, 10. Dezember 2024  
Bürgermeisteramt



Sabine Welte-Hauff  
Bürgermeisterin

## Der Bauhof informiert

### Reinigung der Straßeneinläufe

Wie unsere aufmerksamen Aspacher:innen sicherlich schon bemerkt haben, ist unser Bauhofteam derzeit unterwegs, um die Straßeneinläufe in allen Teilorten zu leeren. Dabei verwenden sie das Multigerät Ladog, das durch Unterdruck über eine enorme Saugkraft verfügt. Damit werden, nachdem die gusseisernen Abdeckungen herausgehoben sind, die Schlammeimer komplett gereinigt. Der gesammelte Müll gilt als Sondermüll und wird in unserer Kläranlage separat gesammelt, abgefahren und entsorgt. Diese Reinigung führt unser Bauhofteam zweimal im Jahr durch. Pro Durchgang werden ca. 2500 Schächte gereinigt. Diese Art der Reinigungsarbeit ist elementar wichtig und dient dem Hochwasserschutz.

**Das Team des Bauhofs wünscht allen Bürger:innen schöne Feiertage und ein glückliches, zufriedenes neues Jahr.**







## Das Bauamt informiert

### Bauanträge ab 2025

Die große Kreisstadt Backnang ist für die vereinbarte Verwaltungsgemeinschaft auch die zuständige untere Baurechtsbehörde für die Gemeinden Allmersbach im Tal, Althütte, Aspach, Auenwald, Burgstetten, Kirchberg an der Murr, Oppenweiler und Weissach im Tal.

Ab dem 01.01.2025 werden neu eingegangene Bauanträge und sonstige baurechtliche Verfahren nur noch in elektronischer Form über die Plattform „Virtuelles Bauamt BW“ akzeptiert. Bauunterlagen über E-Mail oder in Papierform sind nicht mehr zugelassen.

Das virtuelle Bauamt bietet den Vorteil, dass über die Beteiligung von Behörden und die Bearbeitung des Vorgangs bis zur Bekanntgabe der Entscheidung alle Verfahrensschritte digital erfolgen. Im digitalen Vorgangsraum arbeiten Bauherr, Planverfasser, Fachbehörden, die im Verfahren gehört werden, und die Baurechtsbehörde direkt und simultan am Bauantrag.

Wie ein Bauantrag im VIBA-BW gestellt werden muss, wird in Form eines Videos unter dem nachfolgenden Link erläutert: <https://youtu.be/y1ARQsqflhA>.

Weitere Informationen bietet auch die Architektenkammer Baden-Württemberg unter folgendem Link:

[www.akbw.de/berufspraxis/bauantragsverfahren-bw/digitaler-bauantrag-im-virtuellen-bauamt-viba-bw](http://www.akbw.de/berufspraxis/bauantragsverfahren-bw/digitaler-bauantrag-im-virtuellen-bauamt-viba-bw)

Die Architektenkammer bietet hierzu auch Fortbildungsveranstaltungen an.

### Bitte beachten Sie bei der Bauantragstellung die beiden Punkte:

- Bitte geben Sie einen Vorgangsnamen an, der Ihr Vorhaben eindeutig beschreibt. Der vorausgefüllte Name des Vorhabens ist nicht ausreichend! Ein eindeutiger Vorgangsnamen erleichtert

uns die Übersichtlichkeit in der Vorhabensliste sowie die Zuordnung und Suche Ihres Bauvorhabens.

- Bevor Sie als Entwurfsverfasser den Antrag abschließend freizeichnen, müssen Sie noch die Rolle der Bauherrschaft über den Reiter „Zusammenarbeit“ hinzufügen. Der Bauherr erhält eine E-Mail zur Zusammenarbeit. Sobald die Bauherrschaft dem Antrag zugestimmt hat, kann dieser abschließend in den Vorgangsraum hochgeladen werden.

### Winterdienst

Die Gemeinde Aspach führt den seit Jahren bewährten umweltfreundlichen Winterdienst auch in diesem Jahr fort. Salz wird nur auf den Hauptverkehrsstraßen und steilen Wohnstraßen gestreut. Die übrigen Fahrbahnen, also ebene Wohnstraßen, werden in der Regel weder geräumt noch gestreut.

Winterdienst wird hier nur noch bei einem polizeilichen Bedürfnis geleistet, d. h. wenn die Verkehrssicherheit nicht mehr gegeben ist.

Autofahrer müssen deshalb mehr denn je ihren Wagen und ihre Fahrweise an die winterlichen Verhältnisse anpassen, das heißt:

- Rüsten Sie Ihr Fahrzeug rechtzeitig wintertauglich aus.
- Fahren Sie vorausschauend und rechnen Sie immer mit plötzlich wechselnden Straßenverhältnissen.
- Halten Sie genügend Abstand zum Vordermann.
- Ermöglichen Sie zu Ihrem eigenen Vorteil immer den Räum- und Streufahrzeugen freie Durchfahrt.
- Benutzen Sie möglichst öffentliche Verkehrsmittel.

Beim Winterdienst auf Gehwegen dürfen noch abstumpfende Streustoffe verwendet werden. Eventuell eintretende Verschlechterung der Begehrbarkeit, insbesondere bei Treppen und steilen Gehwegen, müssen auf Hinblick des hohen Stellenwertes des Umweltschutzes in Kauf genommen werden. Nur im Ausnahmefall darf noch Streusalz verwendet werden, siehe § 6 Abs. 2 der Streupflichtsatzung 2002.

### Einlaufschächte und Hydranten

Sollten nach Möglichkeit im Rahmen des Winterdienstes freigehalten werden, damit später das Schmelzwasser ablaufen kann. Ebenso sollten die Hydranten, die für Feuerlöschzwecke im Brandfall benötigt werden, freigehalten werden. Es handelt sich um Sicherheitsmaßnahmen, die im Interesse jeder Einwohnerin und jedes Einwohners liegen. Deshalb bitten wir um Ihre Mitwirkung.

### Pflichten bei Schneefall und Glatteis

Glatteis oder Schnee stellen sich immer dann ein, wenn gewiss nicht mit Ihnen gerechnet wird. Ist der Gehweg vor dem Haus über Nacht gefroren, so muss man seiner Streupflicht nachkommen. Die Pflichten für diesen Fall ergeben sich aus der Streupflichtsatzung der Gemeinde. Streupflichtig ist der Eigentümer oder Besitzer von Grundstücken, die an einer Straße (= öffentlichen Verkehrsfläche) liegen oder von dieser einen Zugang haben. Unter „Besitzer“ versteht man in diesem Fall auch Mieter oder Pächter.

### Wie wird gestreut, mit welchem Material?

Noch vor Jahren ist man mit dem Streusalz sehr sorglos umgegangen und manch einer konnte nicht genug davon verwenden. Inzwischen hat man die Gefahren des Streusalzes für Bäume und Sträucher, für die Umwelt insgesamt, erkannt und versucht das Streusalz durch andere abstumpfende Streumittel wie Splitt und Sand auf das unumgängliche Maß zu beschränken. Wenn auf oder an einem Gehweg Bäume oder Sträucher stehen, die durch salzhaltiges Wasser gefährdet werden könnten, ist das Bestreuen mit Salz oder salzhaltigen Stoffen verboten, so steht es in § 6 unserer Streupflichtsatzung.



### In welchem Umfang muss bei Schneefall geräumt werden?

Die Gehwege sind auf einer solchen Breite vom Schnee zu räumen oder aufzutauen, dass die Sicherheit für die Fußgänger gewährleistet ist. Der geräumte oder gestreute Weg muss mindestens einen Meter breit sein, ebenso breit muss auch ein Zugang von der Fahrbahn bis zur Grundstücksgrenze sein.

### Wohin mit dem Schnee?

Der beiseitegeschobene Schnee **ist auf dem Gehweg anzuhäufen**, notfalls am Rande der Fahrbahn. **Rinnen und Kanaleinläufe müssen jedoch freigehalten werden!**

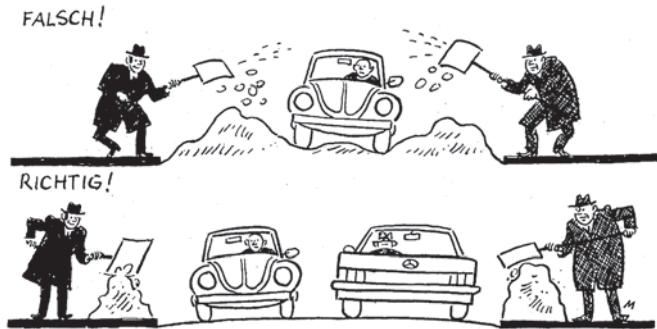

### Kann jedermann seinen Schnee- und Eisfreien Pfad nach Belieben anlegen?

Die getauten oder geräumten Flächen vor den Grundstücken müssen so aufeinander abgestimmt sein, dass ein zusammenhängender Gehweg erhalten bleibt.

### Was geschieht, wenn man seiner Streupflicht nicht nachkommt, weil man krank oder verreist ist?

Die Verantwortung nimmt dem Streupflichtigen wohl niemand ungebeten ab. Dieser wird aber meistens auf dem Wege der Nachbarschaftshilfe jemanden finden, der für ihn Eis und Schnee beseitigt.

### Müssen die Streupflichtigen früh aus dem Bett?

An Werktagen muss bis 07:00 Uhr gestreut und geräumt sein, an Sonntagen bis 09:00 Uhr. Fällt tagsüber Schnee oder bildet sich Glätte, so muss bis 21:00 Uhr das Kehren, Räumen und Streuen wiederholt werden.

### Was ist zu tun, wenn ein Grundstück von der Wohnung aus weit entfernt und an einem Gehweg liegt?

Eigentümer und Besitzer müssen auf jeden Fall streuen und räumen, wenn sich das Grundstück innerhalb des Gemeindegebiets befindet und an öffentliche Straßen grenzt. Der Gehweg oder eine entsprechende Fläche am Rand der Fahrbahn ist in ausreichender Weise vom Schnee zu reinigen und zu streuen. Eventuell einen Dritten beauftragen.

Die Verpflichtung gilt auch für Fußwege und Staffeln!

Die Verpflichtungen der Anlieger gelten auch bei den innerhalb des bebauten Ortsteils liegenden Fußwegen (Verbindungswege) und Staffeln.

### Warum streuen, wo doch die meisten Bürger haftpflichtversichert sind?

Verletzt sich ein Passant, wenn weder geräumt oder gestreut worden ist, kann man mit Geld verlorene Gesundheit nicht abgelden. Die Leistung der Versicherung bleibt daher immer nur eine Entschädigung. Man muss schon aus diesem Grund im Interesse der Öffentlichkeit seiner Verpflichtung nachkommen. Sofern sich im Einzelfall hinsichtlich der Räum- und Streupflicht Fragen ergeben oder die Pflichten des Anliegers nicht klar sind so setzen Sie sich bitte mit der Gemeindeverwaltung, Bauamt, in Verbindung.

Auch **Fußwege** müssen die Anlieger streuen.

Für das Streuen der Verbindungswege (**Fußwege**), die innerhalb des bebauten Wohnbezirks liegen, sind auch die Anlieger verpflichtet. Die **Fußwege** sind bei Schneefall zu räumen und falls erforderlich zu streuen (§ 3 Abs. 4 der Streupflichtsatzung 2002). Da nicht immer klar ist, wer zum Winterdienst verpflichtet ist, werden nachstehend die in Frage kommenden Fußwege aufgeführt:

#### Wohnbezirk Allmersbach am Weinberg

- Zwischen Gehrweg und Rietenauer Straße
- Kapellenweg
- Zwischen Silvanerstraße und Lembergerstraße

#### Wohnbezirk Großaspach

- Zwischen Backnanger Straße und Fliederstraße
- Zwischen Backnanger Straße und Rübengasse
- Zwischen Backnanger Straße und Strümpfelbacher Straße
- Zwischen Dieselstraße und Oberer Hartweg
- Zwischen Eberhardtstraße und Strümpfelbacher Straße (auch Staffeln)
- Zwischen Freihof und Hermann-Schadt-Straße
- Friedhofstraße zwischen Panoramastraße und Hasengasse
- Zwischen Gartenstraße und Fliederstraße
- Zwischen Hauptstraße und Freihof/Mairich (Mühlgasse)
- Zwischen Jahnstraße und Mairichweg
- Zwischen Karlstraße und Strümpfelbacher Straße
- Zwischen Mozartstraße und Silcherstraße
- Zwischen Nelkenstraße und Backnanger Straße
- Zwischen Nelkenstraße und Gartenstraße

#### Wohnbezirk Kleinaspach

- Zwischen Bottwarweg und Schulstraße
- Zwischen Krümmenbachweg und Bottwarweg
- Zwischen Krümmenbachweg und Rielingshäuser Straße/Hardtwaldhalle
- Zwischen Schillerstraße (Wendeplatte) und Hornungshofer Weg
- Staffel zwischen Scheffelstraße und Oberstenfelder Straße
- Steinackerweg
- Zugangswege zu den Gebäuden im Bereich Krümmenbach/Steinacker

#### Wohnbezirk Rietenau

- Zwischen August-Lämmle-Straße (Schule) und Hofackerstraße
- Brunnengässle
- Zwischen Fasanenweg und Wachtelgasse
- Fuchsgässle

Wir bitten die Eigentümer der angrenzenden Grundstücke eindringlich, dass sie Ihrer Winterdienstverpflichtung nachkommen, da sie sonst bei Unfällen unter Umständen haftbar gemacht werden können. Die vorstehende Aufzählung ist nicht abschließend. Auch wenn von uns versehentlich ein Fußweg nicht aufgeführt wurde, so besteht für die Angrenzer trotzdem die Räum- und Streupflicht! Wenden Sie sich in Zweifelsfällen bitte an die Gemeindeverwaltung, Bauamt, damit geklärt werden kann, ob im Einzelfall eine Winterdienstverpflichtung besteht.

#### Räum- und Streuplan der Gemeinde Aspach

Der Wunsch ist verständlich, dass bei Schneefall oder Eisglätte sofort die Straßen geräumt bzw. gestreut werden. Diesem Wunsch stehen allerdings die Umweltgefahren, vor allem durch den Einsatz von Streusalz, gegenüber. Da der Salzeinsatz - und damit auch die entstehenden Umweltschäden - geringgehalten werden sollen, haben die Kraftfahrer während der Winterzeit Einschränkungen in Kauf zu nehmen. Bereits seit Jahren haben wir aus Umweltschutzgründen (durch den Einsatz neuer Streuautomaten) den Streusalzverbrauch so weit wie möglich reduziert.

## Parkende Fahrzeuge und Winterdienst

Bitte denken Sie, wenn Sie ihr Fahrzeug parken daran, dass noch eine ausreichende Fahrbahnbreite für die Winterdienstfahrzeuge zur Verfügung steht. Sie unterstützen dadurch einen reibungslosen Ablauf des Winterdienstes.

## Frostgefahr für Wasserleitung und Wasserzähler

Starker Frost im Winter kann an Gartenleitungen, Wasseranschlüssen im Keller oder und Wasserzählern empfindliche Schäden verursachen. Viele dieser Schäden könnten vermieden werden, wenn der Hauseigentümer oder der Hausmeister bzw. Gebäudeverantwortliche rechtzeitig Vorkehrungen zum Schutz der Wasserleitungen und Wasserzähler trifft.

Kosten, die durch Frostschäden an Wasseranschlüssen im Hause und an Wasserzählern entstehen, müssen vom Anschlussinhaber getragen werden (siehe Wasserversorgungssatzung der Gemeinde Aspach).

Wir bitten die Wasserabnehmer aus diesem Grund nachstehende Hinweise zu beachten:

- Mit Eintritt der Kälte sind in Kellern und in der Nähe von Wasserleitungen und Wasserzählern Türen und Fenster immer geschlossen zu halten.
- Beschädigte Fensterscheiben und schlecht schließende Türen sollten rechtzeitig instandgesetzt werden.
- Wasserzähler und freiliegende Wasserrohre in frostgefährdeten Räumen sind mit Isolierstoff zu umhüllen.
- Wasserzählerschächte im Freien dicht abdecken, Es muss ein hölzerner Zwischenboden eingelegt werden, der mit Isoliermaterial zu überdecken ist. Der Zugang zum Abstellhahn und Wasserzähler muss jederzeit möglich sein.
- Bei starkem Frost die geschlossenen Türen und Fenster im Keller und in der Nähe von Wasserleitungen und des Wasserzählers frostsicher abdichten.
- Gartenleitungen o.ä. im Winter abstellen, d.h. Wasser abstellen und Leitungen leeren. Bei Wiederinbetriebnahme der Leitungen Wasser langsam ausfließen lassen. An der nächstgelegenen Stelle den Zapfhahn zur Entlüftung öffnen.
- Eingefrorene Hausinstallationsleitungen sollen keinesfalls selbst mit Lötlampe oder offenem Feuer aufgetaut werden, vielmehr ist eine Installationsfirma mit dem Auftauen zu beauftragen.



### Öffnungszeiten:

**Montag** 10:00 bis 12:00 Uhr und 14:00 bis 18:00 Uhr  
**Mittwoch** 10:00 bis 12:00 Uhr und 14:00 bis 18:00 Uhr  
**Donnerstag** 14:00 bis 18:00 Uhr  
**Freitag** 14:00 bis 18:00 Uhr

### Schließung nach Weihnachten

Die Bücherei ist dieses Jahr vom 21. Dezember 2024 bis 1. Januar 2025 geschlossen!

**Letzter Öffnungstag ist Freitag, 20. Dezember 2024.**

**Erster Öffnungstag im neuen Jahr ist Donnerstag, 2. Januar 2025.**

## Wochenplan

### Donnerstag

15:00 Uhr bis 17:00 Uhr Skat  
Altes Rathaus Großaspach, Zimmer 3  
Werner Strecker, Telefon: 07148 6682  
Helmut Guske, Telefon: 07191 4952509

17:30 Uhr Allgemeiner Spieleabend  
(Rommé, Canasta und Brettspiele)  
Altes Rathaus Großaspach, Zimmer 3  
Renate Heßelbarth, Telefon: 07191 933883

### Montag und Freitag

14:00 Uhr Boulegruppe  
Freianlage beim Kleintierzüchter-Vereinsheim  
Peter Lier: 07191 20283  
Helmut Deckert: 07191 20804

Information: firebach@outlook.de



## Sie haben Fragen zu Smartphone oder Computer?

Kommen Sie in unsere monatliche **Digitale Sprechstunde** an der Conrad-Weiser-Schule Großaspach.

Die nächsten Termine sind **Montag 27.1.2025, Montag 24.2.2025** und **Montag 31.3.2025** jeweils **16:00–17:00 Uhr**. Der Raum ist ausgeschildert. Eine Anmeldung ist nicht erforderlich.

Wir bieten auf Wunsch auch eine **Persönliche Beratung** bei Ihnen zuhause in Aspach an. Anmeldung im Gemeindebüro der Evangelischen Kirchengemeinde Aspach unter Telefon 07191-3991290.

**@Fit für die digitale Zukunft** ist ein Gemeinschaftsprojekt des Diakonievereins Aspach, der Conrad-Weiser-Schule und der Gemeinde Aspach. Die Beratung erfolgt durch ehrenamtliche Mitarbeiterinnen und Mitarbeiter und durch Schüler/-innen der Conrad-Weiser Schule.

**Die Angebote sind für Sie kostenlos.**

## Adventliche Stimmung beim Teamtreffen des BÜRGERFAHRDIENSTES ASPACH (BFD) am 2.12.2024 in der Gaststätte Traube

Zweimal jährlich trifft sich das gesamte BFD-Team mit allen Projektbeteiligten (Disponent/-innen, Fahrer/-innen, Begleitpersonen sowie den Vertretern der drei Kooperationspartnern des Lenkungsteams). Neben dem geselligen Austausch und aktuellen Informationen war ein gemeinsames Abendessen geboten, das aus Spendenmitteln des BFD Aspach finanziert wurde. Das gesamte BFD-Team dankt an dieser Stelle seinen Spendern sehr herzlich.

Knapp 30 Projektbeteiligte folgten der Einladung in die Gaststätte TRAUBE in Aspach und freuten sich auf einen schönen Abend miteinander. Philip Beveridge (Mitglied des BFD-Lenkungsteams) begrüßte in einer erfrischenden Ansprache alle Teilnehmenden und gab ein paar kurze Einblicke in den Beitrag des BFD zur Erhaltung der sozialen Teilhabe der Zielgruppe in Aspach. Wer hätte zu Beginn im Oktober 2022 gedacht, dass nun schon über



4000 Fahrten zu Buche stehen. Der BFD Aspach fährt praktisch an jedem Werktag. Eine besondere Auszeichnung (einen guten Tropfen) erhielt Wolfgang Ade, der allein in diesem Jahr schon an 25 Tagen den Bürgerbus gefahren hat. Einen Verzehrsgutschein für seinen Einsatz die Dispositionssoftware zu vereinfachen, erhielt Bernhard Müllner. Er konnte hier seine Fachkenntnisse als Informatiker einbringen. Bürgermeisterin Sabine Welte-Hauff dankte sehr herzlich im Namen der Gemeinde Aspach allen Ehrenamtlichen, die nun seit über zwei Jahren zu dem beeindruckenden Erfolg des BFD-Aspach beitragen. Was hier geleistet werde, sei keineswegs selbstverständlich wie ihr auch aus anderen Gemeinden rückgemeldet werde. Die Gemeinde Aspach schätzt es sehr, dass durch ehrenamtliches Engagement ein Fahrdienst angeboten werden kann. Sie freue sich insbesondere, dass vor allem die Teilorte Aspachs mit rund 60% der Nutzer von dem Angebot gebrauch machen. Als Dank für das besondere Engagement erhielten alle im BÜRGERFAHRDIENST ASPACH ehrenamtlich Engagierten von der Bürgermeisterin einen Weihnachtsgruß zusammen mit einer Flasche Schiller-Sekt 2022 der Gemeinde Aspach.



Dr. Jürgen Wuthe, Vorsitzender des Aspacher Diakonievereins, dankte Karin Bieber, Disponentin „der ersten Stunde des BFD“. Sie möchte sich nach über zwei Jahren zum Ende dieses Jahres aus dem BFD verabschieden. Karin Bieber war von Beginn an mit dieser Aufgabe befasst. Sie hat damit dafür gesorgt, dass es beim BFD Aspach rund lief. Als Anerkennung und Dank überreichte Jürgen Wuthe ein kleines Präsent und einen Blumenstrauß.

Der **BÜRGERFAHRDIENST ASPACH** wünscht allen seinen Fahrgästen ein friedvolles Weihnachtsfest und für das neue Jahr alles Gute. Bitte beachten Sie die **Weihnachtspause des BFD vom 20.12.2024 bis zum 07.01.2025** (jeweils letzter und erster Fahrt). **Fahrtanmeldung** sind schon **ab dem 02.01.2025 möglich**.

## BÜRGERFAHRDIENST ASPACH

### Fahrtanmeldung

Montag – Freitag, 09:00 – 12:00 Uhr  
☎ 0151 508 290 12

### Fahrzeiten

Montag – Freitag, 09:00 – 17:00 Uhr

**Bitte beachten Sie unsere Weihnachtspause:  
20.12.2024 bis zum 07.01.2024  
(jeweils letzter und erster Fahrt)  
Fahrtanmeldungen ab dem 02.01.2025 möglich.**



## Wir gratulieren zum Geburtstag

### 23. Dezember

Edith Erna Stadel in Allmersbach a. W. zum 90. Geburtstag

### 27. Dezember

Ruth Lina Krautter in Großaspach zum 90. Geburtstag

### 2. Januar

Birgit Elfriede Sauer in Kleinaspach zum 80. Geburtstag

### 4. Januar

Gerda Emma Volz in Kleinaspach zum 80. Geburtstag

### 5. Januar

Antun Brkić in Großaspach zum 90. Geburtstag

### 7. Januar

Annemarie Tränkle in Kleinaspach zum 94. Geburtstag

## Standesamt

### Wir kondolieren den Angehörigen von

Herta Frieda Schröter geb. Mahl,  
Großaspach,  
verstorben am 08. Dezember 2024 in Aspach



## Andere Ämter

*Das Landratsamt informiert*

### Landratsamt stellt auf einheitliche Rufnummern um

**Lokale Rufnummern in Backnang und Schorndorf werden zum Jahreswechsel abgestellt / Zentrale Rufnummer: 07151 501-x**

Das Landratsamt stellt seine Telefonnummern abschließend zum 1. Januar 2025 auf ein einheitliches System um. Alle Nummern beginnen dann mit 07151 501, dann folgt die Durchwahl, die aus vier Ziffern besteht.

Bisher hatten die Ämter und Bereiche, die in Backnang oder Schorndorf verortet sind, eine eigene lokale Rufnummer mit der jeweiligen Städte-Vorwahl. Diese lokalen Rufnummern werden zum 31. Dezember abgestellt. Die bisherigen Durchwahlnummern für Telefone und Faxe bleiben bestehen, diese sind ab sofort über die zentrale Rufnummer erreichbar.

Informieren Sie sich gerne unter [www.rems-murr-kreis.de](http://www.rems-murr-kreis.de) über die Nummern der jeweiligen Ämter und Bereiche.

### Landratsamt am Freitag, 27. Dezember geschlossen

**Kreisverwaltung schließt von Dienstag, 24. Dezember, bis einschließlich Freitag, 27. Dezember**

Das Landratsamt und seine Außenstellen bleiben von Dienstag, 24. Dezember, bis einschließlich Freitag, 27. Dezember, geschlossen. Am Montag, 30. Dezember, ist das Landratsamt wieder zu den regulären Zeiten für die Bürgerinnen und Bürger geöffnet. Mit der Bitte um Beachtung, dass die Kreisverwaltung am Silvestertag, den 31. Dezember ebenfalls traditionell geschlossen

ist. Ab Donnerstag, 2. Januar ist das Landratsamt wieder regulär geöffnet.

## Bekanntmachung der Tierseuchenkasse (TSK) Baden-Württemberg

- Anstalt des öffentlichen Rechts -  
Hohenzollernstr. 10, 70178 Stuttgart

**Meldestichtag** zur Veranlagung zum Tierseuchenkassenbeitrag 2025 ist der **01.01.2025**.

Die Meldebögen werden Mitte Dezember 2024 versandt. Sollten Sie bis zum 01.01.2025 keinen Meldebogen erhalten haben, rufen Sie uns bitte an oder schreiben Sie uns eine kurze E-Mail. Ihre Pflicht zur Meldung begründet sich auf § 31 des Gesetzes zur Ausführung des Tiergesundheitsgesetzes in Verbindung mit der Beitragsatzung.

Viehändler (Vieheinkaufs- und Viehverwertungsgenossenschaften) sind zum 1. Februar 2025 meldepflichtig.

Die uns bekannten Viehhändler, Vieheinkaufs- und Viehverwertungsgenossenschaften erhalten Mitte Januar 2025 einen Meldebogen.

### Melde- und beitragspflichtige Tiere sind:

- **Pferde**
- **Schweine**
- **Schafe**
- **Hühner**
- **Truthühner/Puten**

### Meldepflichtige Tiere sind:

**Bienenvölker** (sofern nicht über einen Landesverband gemeldet)

### Nicht zu melden sind:

**Rinder einschließlich Bisons, Wisenten und Wasserbüffel.** Die Daten werden aus der HIT-Datenbank (Herkunfts- und Informationssystem für Tiere) herangezogen.

### Nicht meldepflichtig sind u.a.:

- **Gefangengehaltene Wildtiere** (z.B. Damwild, Wildschweine),
- **Esel, Ziegen,**
- **Gänse und Enten**

Wenn **bis zu 25 Hühner und/oder Truthühner** gehalten werden und keine anderen beitragspflichtigen Tiere (s.o.) vorhanden sind, **entfällt derzeit die Melde- und Beitragspflicht** für die Hühner und/oder Truthühner.

Es spielt keine Rolle, ob die Tiere in einem landwirtschaftlichen Betrieb oder in einer reinen Hobbyhaltung stehen – für die Meldung ist immer der gemeinsam gehaltene Gesamtbestand je Standort zu melden.

Unabhängig von der Meldepflicht an die Tierseuchenkasse muss die Tierhaltung beim zuständigen Veterinäramt gemeldet werden.

**Schweine, Schafe und/oder Ziegen sind, unabhängig von der Stichtagsmeldung an die Tierseuchenkasse BW, bis 15.01.2025 an HIT zu melden. Die Tierseuchenkasse BW bietet an, die Stichtagsmeldung an HIT zu übernehmen. Nähere Informationen finden Sie auch auf dem Informationsblatt als Anlage zum Meldebogen und auf unserer Homepage unter [www.tsk-bw.de](http://www.tsk-bw.de).**

Weitere Informationen zur Melde- und Beitragspflicht sowie zu Leistungen der Tierseuchenkasse BW sowie über die einzelnen Tiergesundheitsdienste finden Sie auf unserer Homepage unter [www.tsk-bw.de](http://www.tsk-bw.de).

Telefon: 0711 / 9673-666; E-Mail: [beitrag@tsk-bw.de](mailto:beitrag@tsk-bw.de); Internet: [www.tsk-bw.de](http://www.tsk-bw.de)

## Kindertagesstätten



**Hermann-Schadt-Straße**

KINDERTAGESSTÄTTEN ASPACH

### Mit allen Sinnen durch die Adventszeit

Am 01.12.2024 startete die Schmetterlingsgruppe mit ihrem Adventsmorgenkreis. Dieser begann jeden Tag gleich, mit einem Lied. Danach wurden die Kerzen am Adventskranz angezündet. Gemeinsam sangen wir im Anschluss das Lied „Advent, Advent, die erste Kerze brennt...“ Die Kinder bastelten 24 Kerzen, welche am Fenster befestigt wurden. Jeden Tag durfte ein Kind eine Flamme an die Kerze anbringen. So konnten wir jeden Tag abzählen, wie viele Tage noch bis Weihnachten vergehen. Das war natürlich ganz schön spannend. Danach zog jedes Kind aus einer Weihnachtsmütze eine Walnuss. Es war jedoch eine besondere Nuss dabei, nämlich eine goldene. Das Kind, welches die goldene Nuss gezogen hat, bekam ein kleines Adventskalendergeschenk. Auch hier war die Spannung sehr groß. Um wieder etwas zur Ruhe zu kommen, lauschten wir der Adventskalendergeschichte „Tilda Apfelkern“. Auch weihnachtliche Lieder durften nicht fehlen. Nach der Geschichte sangen wir noch ein Lied oder übten ein Fingerspiel. Zum Schluss wurde es sehr gemütlich. Ein Kind drehte an unserer Spieluhr. Während diese ein Weihnachtslied spielte, ließen wir uns selbstgebackene Kekse schmecken.



Gemeinsam backten wir Ende November verschiedene Plätzchen. Mit einem Fleischwolf bereiteten wir Spritzgebäck vor. Da mussten wir fleißig an der Kurbel drehen, bis der Teig vorne geformt heraus kam. Natürlich wurden die Kekse im Anschluss noch verziert. Anhand von kleinen Bildkärtchen besprachen wir,



was alles zur Weihnachtszeit gehört. Ein tolles Erlebnis war zudem das Angebot „Adventsdüfte“. In sieben Gläser wurden Adventsdüfte gesammelt. Mit geschlossenen Augen rochen die Kinder an den Gläsern. Na, wer erkannte den Geruch? Das war gar nicht so einfach. Aber wir waren uns einig, dass die Zimtstange und Orange am besten rochen. Zudem lauschten die Kinder der Bilderbuchgeschichte „Der kleine Igel und das große Geschenk“. Danach malten die Kinder noch ein Bild zu der Geschichte. Als Highlight erwartet uns noch unsere Weihnachtsfeier. Ob uns das Christkind dieses Jahr wieder so tolle Geschenke bringt?



### Seid still pst, pst...

Am Freitag, den 06.12.2024 herrschte große Aufregung bei den Kindern der Kita Hermann-Schadt-Straße. Ob er wohl kommen würde? In der letzten Zeit hatten wir sehr fleißig Lieder und Fingerspiele über ihn eingeübt.

Nach einem ausgiebigen Frühstück mit Brezeln, Hefezopf und Kaba trafen sich alle Kinder und Erzieherinnen zu einem großen Kreis.



Während wir unser erstes Lied sangen, polterte es doch tatsächlich an der Türe und da kam er herein... der Nikolaus!

Er hatte drei große Säcke und ein goldenes Buch dabei und setzte sich zu uns in den Kreis.

Aus dem goldenen Buch las er zu jeder Gruppe etwas vor - der Nikolaus ist ganz schön gut informiert, was bei uns in der Kita so passiert.

Wir sangen dem Nikolaus Nikolauslieder vor, da musste sich der Nikolaus auch leider schon wieder auf den Weg machen, denn noch andere Kinder warteten auf seinen Besuch.

Er ließ uns für jedes Kind ein kleines Geschenk da, darüber freuten sich alle Kinder sehr.

Vielen Dank lieber Nikolaus, wir freuen uns schon auf nächstes Jahr!

*Das Jahr neigt sich dem Ende zu,  
wir alle kommen nun zur Ruh.*

*Reflektieren, innehalten,  
einen Gang herunterschalten.*

*Danke sagen und zum Schluss,  
frohes Fest und Weihnachtsgruß!*

Die Kita Hermann – Schadt – Strasse bedankt sich bei allen Gemeindemitarbeitern, dem Bauhof, und dem Team der Bücherei für die tolle Zusammenarbeit.

Ebenso bedanken wir uns bei der Gärtnerei Klenk, der Autoklinik, den Mitarbeitern der WIRmachenDRUCK Arena, der Firma Streker und der Conrad – Weiser – Schule für die enge Kooperation und das möglich machen spannender Projekte. Und alle anderen, die wir in der vorweihnachtlichen Hektik eventuell vergessen haben.

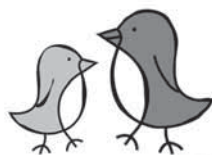

**Ulrichstraße**  
KINDERTAGESSTÄTTEN ASPACH

**Sei gegrüßt lieber Nikolaus...wieder gehst du von Haus zu Haus. Alle Kinder lieben dich, warten schon und freuen sich, teilst du dann deine Gaben aus. Dankeschön, Dankeschön, lieber Nikolaus.**

Mit diesen Liedzeilen begrüßten wir in der Ulrichstraße am 6.12.2024 den weit angereisten Nikolaus. Nachdem den ganzen Morgen schon fleißig nach ihm gesucht wurde, war er nun endlich da. Er klopfte an die Türe und wir ließen ihn herein. Wir sangen ein Lied und machten dem Nikolaus ein Fingerspiel vor. Dies schien ihm gut zu gefallen und er las uns eine Weihnachtsgeschichte aus seinem großen Buch vor.





Auch ein goldenes Buch hatte er dabei, woraus er uns seine Beobachtungen und Wünsche las, die er an uns Kinder für das nächste Jahr hatte. Anschließend bekam jedes Kind ein gefülltes Tütchen als Rentier mit lauter leckeren Sachen. Mit einem freudensstrahlenden Gesicht bedankten und verabschiedeten wir uns vom Nikolaus.

Auf diesem Weg bedanken wir uns bei Detlev Reichert der uns sehr liebevoll und warmherzig jedes Jahr besucht und viel Freude bereitet.



### Bastelnachmittag KITA Weinstraße



Am vergangenen Bastelnachmittag im Kindergarten war viel los! Eltern und Großeltern waren herzlich eingeladen, gemeinsam mit ihren Kindern kreativ zu werden. Der Nachmittag war in fünf Stationen unterteilt, die in verschiedenen Räumen des Kindergartens aufgebaut waren. Im Rote Sterne Zimmer gab es gleich zwei Bastelstationen. An der ersten konnte man Anhänger aus Pappe basteln, die entweder als Lesezeichen oder als Anhänger für den Tannenbaum genutzt werden konnten. An der zweiten Station konnten die Kinder und Erwachsenen Engel aus Bastelmaterialien gestalten und verschiedene Anhänger aus Modelliermasse bemalen. Im Mond Zimmer wurde es etwas handwerklicher: Hier konnten die Teilnehmer Holzscheiben mit Steinen dekorieren. Es wurde viel gehämmert und mit Farbe gearbeitet, was den Kindern und Eltern viel Spaß bereitete. Im Blauen Sterne Zimmer wurden Tannenbäume aus Holzstäbchen gebastelt. Die Kinder konnten die kleinen Bäumchen nach Belieben gestalten und verzieren. Im Sonnen Zimmer wurden ebenfalls Tannenbäume gebastelt, jedoch aus Zweigen von echten Bäumen. Hier konnten die Teilnehmer ihrer Fantasie freien Lauf lassen und die Naturmaterialien kreativ in Szene setzen. Der Bastelnachmittag war ein voller Erfolg. Viele Eltern und Großeltern haben teilgenommen und gemeinsam mit den Kindern schöne Weihnachtsdekorationen hergestellt. Der gemütliche Essbereich im Kindergarten bot währenddessen Punsch, Lebkuchen und selbstgebackene Plätzchen, die den Nachmittag perfekt abrundeten. Es war ein sehr schöner Nachmittag, der allen viel Freude bereitet hat und die Vorfreude auf Weihnachten noch ein Stück mehr gesteigert hat. Die Gebastelten Werke waren die Preise für unsere Tombola am Weihnachtsmarkt.

## Diakoniestation

### DIAKONIESTATION MITTLERES MURRTAL

Schubertstraße 1, 71546 Aspach  
Bürozeiten von Montag bis Freitag 8 bis 12Uhr  
und nach Vereinbarung

**Pflegedienstleiterin: Schwester Ruth Hedemann**

**Stv. PDL: Schwester Ellen Idler**

Telefon 07191 34424-13

Email pdl@dsmm.de



**Fair fahren:  
Kinder haben  
keine Bremse!**



**Gesamtleitung: Natascha Bobleter**

Telefon 07191 34424-0

Email gf@dsmm.de

**Büro und Verwaltung: Sabine Weichand**

Telefon 07191 34424-0

Email info@dsmm.de

**Nachbarschaftshilfe: Monika Hamlescher-Hihn**

Telefon 07191 34424-14

Email el@dsmm.de

Telefax für alle Bereiche 07191 34424-18

Homepage: www.diakoniestation-mittleres-murrtaal.de

**Welzheimer Weihnachtswichtelwald**

Weihnachtserlebnis, vor allem für Familien mit Kindern, in den Weihnachtsferien im Welzheimer Tannwald Welzheim. Auf vielfachen Wunsch, den Weihnachtsweg von 2020 und 2021 wieder aufleben zu lassen, lädt die Stadt Welzheim zusammen mit den WaldMeistern Walter Hieber und Prof. Dr. Manfred Krautter vom 22. Dezember bis 6. Januar (Weihnachtsferien) in diesem Winter zum Weihnachtswichtelwald ein.



In den Welzheimer Tannwald sind die Weihnachtswichtel eingezogen. Wer den Weihnachtswichtelwald einmal durch die Wichteltür betreten hat, kann den freundlichen kleinen Weihnachtsboten beinahe hinter jedem Baum entlang des etwa drei Kilometer langen, beschilderten Erlebnisweges begegnen. Sie laden ein zum Entdecken und Staunen, Singen und Spielen, Basteln und Raten. Wervon den Besuchern entdeckt den Riesenwichtel, und wer den Wichtelbaum, an dem Süßigkeiten wachsen? Langeweile kommt im Weihnachtswichtelwald auf jeden Fall nicht auf. Dafür aber garantiert fröhliche Weihnachtsstimmung bei Groß und Klein. Der Weihnachtswichtelwald ist über die gesamten Weihnachtsferien bei Tageslicht kostenlos und frei zugänglich. Start ist am Wanderparkplatz „Mammutbäume“ an der Schorndorfer Straße in Welzheim. Parkplätze befinden sich rund um den Stadtpark. Der ausgeschilderte Weg ist etwa drei Kilometer lang und mit geländegängigen Kinderwagen gut zu schaffen.

Die Gäste dürfen gerne ein kleines Wichtelgeschenk zum Tauschen mitbringen, ebenso Weihnachtsschmuck für den Wichtelwald. Auf echten Glasschmuck bitte verzichten, um später keine Scherben zu hinterlassen. Die Initiatoren bitten, sich schonungsvoll in der Natur zu bewegen, keinen Müll zu hinterlassen und die mühevoll installierten Stationen pfleglich zu behandeln. Informationen zum Weihnachtswichtelwald erhalten Sie bei den WaldMeistern Walter Hieber, Mail: hieber@die-naturparkfuehrer.de, Prof. Dr. Manfred Krautter, Mail: krautter@die-naturparkfuehrer.de und bei Uwe Lehar von der Stadtverwaltung Welzheim, Mail: lehar@welzheim.de. Internet: www.waldentdecker.de.

**Weihnachtswichtel im Wald**

Auf der ca. 2,5-stündigen Wanderung mit Naturparkführerin Sandra Gauss begeben sich die Teilnehmenden am Sonntag, 22. Dezember, auf die Spurensuche nach den Weihnachtswichteln. Fackeln sorgen auf dem Rückweg für eine besinnliche Stimmung. Treffpunkt ist um 16 Uhr in Althütte, Parkplatz Spielplatz Steinbachtal. Die Kosten betragen 8 €/Person, Kinder bis 16 Jahre zahlen 5 €, zuzüglich 2 € für die Fackel. Inklusive Punsch und Plätzle. Anmeldung bis 21. Dezember unter gauss@die-naturparkfuehrer.de. Tasse bitte mitbringen. Die Wanderung ist kinderwagentauglich.

**Winter - Wunder - Wellingtonien**

Bei der ca. 2-stündigen Wanderung mit Naturparkführerin Judith Hetzler rund um die Burg Löwenstein erleben Groß und Klein am Mittwoch, 25. Dezember, die Winterwunder der Natur. Geschichten begleiten den Weg und zum Abschluss wird mit Naturmaterialien kreativ gearbeitet. Treffpunkt ist um 10 Uhr auf dem Schulhof der Manfred-Kyber-Grundschule in Löwenstein. Die Kosten betragen 6,50 €/Person, Kinder bis 12 Jahre zahlen 3 €, inklusive Material. Anmeldung bis 20. Dezember unter 0 15 11 / 5 51 91 18 oder hetzler@die-naturparkfuehrer.de.

**Geheimnisvolle Rauh Nächte in Hohenlohe**

Naturparkführerin Petra Kuch führt am Donnerstag, 26. Dezember, um 15 Uhr auf einem ca. 2 km langen Abendspaziergang in Pfedelbach (Treffpunkt wird nach Anmeldung mitgeteilt) durch die magische Zeit der Rauh Nächte, mit Geschichten und Sagen aus der Region. Die Wanderung dauert ca. 2 Stunden und die Kosten liegen bei 10 €/Person, Kinder bis 16 Jahre zahlen 5 €. Anmeldung bis 20. Dezember nur per E-Mail an kuch@die-naturparkfuehrer.de. Fackeln und Laternen können mitgebracht werden.

**Rauh nachtswanderung an Silvester**

Naturparkführerin Helene Angstenberger lädt am Dienstag, 31. Dezember, um 16:30 Uhr zu einer ca. 2,5-stündigen Fackelwanderung durch den winterlichen Wald in Abtsgmünd-Wilflingen (Wanderparkplatz Wilflingen-Vorderbüchelberg) ein, bei der die Teilnehmenden mehr über die geheimnisvolle Zeit der Rauh Nächte erfahren und durch Geschichten, Märchen und Sagen in alte Bräuche eintauchen; die Kosten betragen 10 €/Person, inklusive Fackel, Punsch und Gebäck. Anmeldung bis 28. Dezember unter 07366 / 919248 oder angstenberger@die-naturparkfuehrer.de.

**Rückblick zum Jahresende**

Naturparkführerin Rosa Herter-Kindt lädt am Dienstag, 31. Dezember, um 13 Uhr zu einem ca. 3-stündigen Rundgang durch Weinberge, Wald und Wiese in Löwenstein-Hösslinsülz (Parkplatz Kindergarten) ein, bei dem die Teilnehmenden in Geschichten, Ritualen und Gedichten auf das vergangene Jahr zurückblicken, persönliche Wünsche für 2025 formulieren und den Zauber der Ruhe erleben. Die Kosten betragen 10 €/Person, inklusive Kostproben. Anmeldung bis 30. Dezember unter 0178/7311910 oder herter-kindt@die-naturparkfuehrer.de.

## Vereine

**Aspacher Chöre e.V.**  
[www.aspacher-choere.de](http://www.aspacher-choere.de)



### Singende und klingende Weihnachten wünschen die Aspacher Chöre...

... allen aktiven und passiven Vereinsmitgliedern,  
... den Kindern der „ChorKidzz“ mit ihren Familien,  
... Ihnen allen, die als treue Gäste und Fans die Konzerte und Veranstaltungen das ganze Jahr über besucht und den Verein so wertvoll unterstützt haben.

**Und übrigens,** wenn Sie noch auf der Suche nach einem „guten Vorsatz“ für das Jahr 2025 sind, hätten wir da eine Idee!  
Wie wäre es mit „Singen bei den Aspacher Chören“? Schauen Sie doch einfach mal ganz unverbindlich bei einer Chorprobe vorbei und lernen Sie uns kennen.  
Weitere Infos finden Sie auch auf unserer Homepage. Wir freuen uns sehr auf Sie.

### Auftritt der ChorKidzz beim Aspacher Weihnachtsmarkt

Was hilft bei Regenwetter auf dem Aspacher Weihnachtsmarkt? Natürlich die ChorKidzz der Aspacher Chöre. Auch wenn es Petrus in diesem Jahr leider nicht so gut gemeint hat, war spätestens beim Auftritt der ChorKidzz das triste Wetter vergessen und die Begeisterung der Kinder ging schnell auf das Publikum über. Ob bei dem Lied „Du bist der Weihnachtsmann“ oder „Vor 2000 Jahren“, die Kinder zauberten beste Weihnachtsstimmung nach Großaspach. Chorleiterin Lea Branz begleitete die Kinder am Piano und Freddy Weller am Cajon. *Foto: privat*



### Chorproben

Montag 18.45–19.45 Uhr **Männerchor**  
Montag 20.00–21.30 Uhr **Cantiamo** (Gemischter Chor)  
Dienstag 16:30 - 17:30 Uhr **ChorKidzz**

Die Chorproben finden jeweils in der Gemeindehalle Großaspach statt.

**Kontakt:** Herbert Schöffler 07191/ 22333  
(Männerchor und Cantiamo)  
Beate Schumann 0176/63260969 (ChorKidzz)

### Terminvorschau

**07. Januar 2025**  
16:30 -17:30 Uhr **ChorKidzz**  
1. Probe nach den Ferien

**13. Januar 2025**

18:45 - 19:45 Uhr **Männerchor**  
20:00 - 21:30 Uhr **Cantiamo**  
jeweils 1. Probe nach den Ferien

**Bund der Selbständigen –  
Gewerbeverein Aspach e.V.**  
[www.bds-aspach.de](http://www.bds-aspach.de)



Nachdem bereits letzte Woche die „Weihnachtshütte“ vom Bund der Selbständigen – Gewerbeverein Aspach e.V. sehr großen Anklang fand, möchten bestimmt viele wissen:

Was steht denn an den beiden kommenden Veranstaltungen auf dem Programm? Hier wird erneut **freitags, am 20. Dezember und 27. Dezember**, auf dem Löwenareal in Großaspach, neben dem Rathaus, einiges geboten. **Geöffnet ist von 16.30 bis 21 Uhr und am 27. Dezember bis 22.00 Uhr.**

Zu beiden Terminen konnte die Sängerin Heike Herzklang Wanner für einen Auftritt gewonnen werden. Zu hören ist sie zu weihnachtlicher Stimmung am 20. Dezember um 18.00 Uhr und zu ausgelassener Party Laune am 27. Dezember um 18.30 Uhr.

Ein weiterer Höhepunkt sind sicherlich die Heartbeats. Die Tanz- und Showgruppe der SG Sonnenhof Großaspach Turn & Sport wird alle in Ihren Bann ziehen und mitreißen. Zu sehen sind sie je zweimal, ab 18.00 Uhr und dann wieder um 20.00 Uhr.

Für den passenden Sound auf dem Festplatz sorgt am 20.12. nochmals DJ AliBee.

Am 27.12. heißt es dann Party mit DJ Paulo.

Auch das Gesellige darf natürlich nicht zu kurz kommen. Beim stimmungsvollen Schein der Feuerschalen und den Lichteffekten gibt es auf dem Festplatz genügend Zeit und Gelegenheit für Gespräche und den Austausch von Neuigkeiten.

Dazu werden Speis und Trank angeboten. Genießen Sie herzhaftes oder süßes und Getränke aller Art, auch alkoholfrei.

Bitte bringen Sie, wenn möglich, für den Glühwein und den Punsch eine eigene Tasse mit.

Schauen Sie vorbei, wir würden uns freuen!

**Der Bds-Aspach wünscht auf diesem Wege schon mal Allen frohe Weihnachten und ein gesundes und glückliches Jahr 2025.**

**CVJM Kleinaspach/  
Allmersbach a.W. e.V.**  
[www.cvjm-kleinaspach.de](http://www.cvjm-kleinaspach.de)



**Wir wünschen allen ein friedliches und gesegnetes Christfest.**

**Möge in Ihr Haus, Wohnung und Familie die weihnachtliche Ruhe in dieser wilden Zeit einziehen.**

In den Weihnachtsferien haben die Gruppen eine eigene Planung.

**Sonntag, 22. Dezember  
Waldweihnacht**

Zum 4. Advent laden wir wieder zur Waldweihnacht im Steinbruch **zwischen Altersberg und Steinhausen** am 22. Dezember 2024 um 17:00 Uhr ein.



Wir wollen uns mit dem CVJM Posaunenchor, Liedern, Gedichte und Geschichten auf die Geburtstagsfeier JESU – Weihnachten einstimmen.

Bitte bringen Sie sich **eine Tasse** mit, da es für die Kinder, und für die Erwachsenen extra, PUNSCH gibt.

Eintritt frei! Zum Rückweg können günstig FACKELN erworben werden.

Parkplätze in Altersberg gibt es an dem Abzweig Hochstraße Nassach von Vökleshofen her (Wanderzeit ca. 40 Min.).

**Wir freuen uns sehr auf Ihr Kommen.**



#### 24. Dezember Heiligabend

**22.00 Uhr CVJM Spät-Godi in der Nikolauskirche, Kleinaspach** (alle anderen Gottesdienste der Kirche siehe unter Rubrik Aspacher Kirchengemeinde, elektronische Schaukasten und Homepage der Kirche)



**DRK Ortsverein Aspach**  
[www.drk-aspach.de](http://www.drk-aspach.de)



#### Weihnachts- und Neujahrsgrüße

Weihnachten steht vor der Tür, das Jahr neigt sich dem Ende zu. Der Ortsverein Aspach dankt allen aktiven und passiven Mitgliedern, Förderern, Freunden, Kooperationspartnern, der Gemeindeverwaltung und ihren Familien, für die Mithilfe und Unterstützung, ob in Form von Spenden oder ehrenamtlicher Mitarbeit von Herzen. Wir würden uns freuen auch 2025 auf ihre Unterstützung zählen zu dürfen.

Bis dahin wünschen wir allen besinnliche Festtage, schöne Weihnachten und ein erfolgreiches und glückliches neues Jahr! Bleiben sie gesund!

Ihre DRK- Vorstandschaft

#### Bereitschaft

Unsere Übungsabende finden grundsätzlich 14-tägig statt. Weitere Informationen gibt es bei uns, siehe Kontaktdaten.

#### Unsere nächsten Termine:

Unsere Termine für **Altkleider-, Altschuhe- und Altpapiersammlungen (immer samstags)** sind am 25. Januar 2025, am 05. April 2025, am 05. Juli 2025 und am 18. Oktober 2025. Es besteht die Möglichkeit, Ihnen stabile Säcke für Altpapier zur Verfügung zu stellen. Rufen Sie uns bei Bedarf einfach VORHER an. Für Altkleider verwenden Sie bitte Müllbeutel und keine übergroßen Müllsäcke. **Danke.**

Unsere **Blutspendetermine** in Aspach sind am 28. Februar 2025 und am 12. September 2025 (immer freitags).

Onlinetermine und weitere Informationen zur Blutspende erhalten Sie unter der gebührenfreien DRK-Service-Hotline 0800 1194911 und im Internet unter [www.blutspende.de](http://www.blutspende.de)

#### Kontaktdaten:

Feuerwehrgerätehaus Großaspach, Backnanger Straße 23, 71546 Aspach oder per Mail an [info@drk-aspach.de](mailto:info@drk-aspach.de)

Vorsitzender Gerd Guhr: 07191 20369 oder per Mail unter [gerd.guhr@drk-aspach.de](mailto:gerd.guhr@drk-aspach.de)

Bereitschaftsleiterin Kerstin Hess: 07191 2209511 (bitte Anrufbeantworter besprechen) oder per Mail unter [kerstin.hess@drk-aspach.de](mailto:kerstin.hess@drk-aspach.de)

**Sanitätsdienstanfragen** bitte mindestens 6 Wochen vor dem Termin (wenn möglich, bereits inklusive Einsatzzeiten) per Mail unter [bereitschaftsleitung@drk-aspach.de](mailto:bereitschaftsleitung@drk-aspach.de)

**Erste Hilfe-Kurstermine und Online-Anmeldungen** können unter „[www.drk-rems-murr.de/Kurse/Erste\\_Hilfe](http://www.drk-rems-murr.de/Kurse/Erste_Hilfe)“ erfolgen. Da finden Sie auch Erste Hilfe Kurse am Kind.

---EINLADUNG-----EINLADUNG-----EINLADUNG---  
----EINLADUNG-----EINLADUNG-----EINLADUNG---

#### Seniorenachmittag DRK

**Zusammensitzen, Kaffee trinken, den Nachmittag genießen!**

Wir bedanken uns bei allen unseren Gästen, Helfern und Akteuren, die zum Gelingen unserer Seniorenachmittage mitgewirkt und geholfen haben.

Wir wünschen Ihnen ein frohes, besinnliches Weihnachtsfest und ein friedvolles Jahr 2025 und freuen uns, Sie wieder am 07.02.2025 begrüßen zu dürfen.

---EINLADUNG-----EINLADUNG-----EINLADUNG---  
---EINLADUNG-----EINLADUNG-----EINLADUNG---

**Fischereivereinigung Aspach e.V.**  
[www.fischereivereinigung-aspach.de](http://www.fischereivereinigung-aspach.de)



### Weihnachts- und Neujahrswünsche

Die Vorstandschaft wünscht allen Mitgliedern mit Familien, Freunden und Gönnern des Vereins ein frohes und besinnliches Weihnachtsfest. Für das Jahr 2025 vor allen Dingen Gesundheit und den aktiven Mitgliedern eine volle Fangliste.

### Hauptversammlung

Unsere Hauptversammlung, diese Mal mit Wahlen, ist am 25. Januar 2025. Hierzu kommt noch eine schriftliche Einladung.

**Heimatverein Allmersbach a.W. e.V.**



### Einladung zur Wintersonnwendfeier

Der Heimatverein Allmersbach a.W. lädt bereits zum 13. Mal die Bürgerschaft zur **traditionellen Wintersonnwendfeier am Samstag, 28. Dezember 2024** recht herzlich ein. Feiern Sie mit uns zum Jahresende den kürzesten Tag und die längste Nacht.

**Beginn** ist um **17 Uhr** an der **historischen Kelter in Allmersbach** am Weinberg. Freuen Sie sich auf eine entspannte Atmosphäre, echtem Allmersbacher Glühwein, einer leckeren Wurst vom Grill und wärmendem Feuer! Zudem ist das Kelterstübli beheizt. Der Heimatverein Allmersbach freut sich auf Ihr Kommen.

**Landfrauenverein Aspach**  
[www.landfrauen-aspach.de](http://www.landfrauen-aspach.de)



### Kreativ im Advent mit den LandFrauen

Am 10.12.2024 trafen wir uns mit unserer Referentin Larissa Barger im Alten Rathaus um die Technik des Reliefgießens zu erlernen. Sie gab uns Tipps und Tricks beim verarbeiten der gipsähnlichen Reliefmasse. Wir stellten weihnachtliche Dekorationsartikel her wie Sterne, Krippen sowie Häuschen in verschiedenen Größen. Vielen Dank an alle Beteiligten. *Foto: privat*



Ich werde Weihnachten in meinem Herzen ehren und versuchen es das ganze Jahr hindurch aufzuheben. *Charles Dickens*

### Liebe LandFrauen,

wir wünschen allen besinnliche, ruhige und gemütliche Feiertage und einen Guten Start ins neue Jahr.

Ihr Vorstandsteam

### Unsere nächste Veranstaltung:

**Komme was „Wolle“ – Handarbeitstreff** am 20. Dezember, 19:00 Uhr im Alten Rathaus in Großaspach im großen Saal.

Wir stricken, häkeln oder machen andere Handarbeiten, dabei tauschen wir uns über Handarbeitstechniken aus oder versuchen Schwierigkeiten im Umgang mit Anleitungen zu lösen. Gäste sind herzlich willkommen.

### Vorankündigung:

**Fit von Kopf bis Fuß** – präventive Gymnastik ab Mittwoch, 8. Januar 2025 von 9:45 – 11:00 Uhr in der Gemeindehalle in Großaspach

**Komme was Wolle – Handarbeitstreff** am Freitag, 10. Januar 2025 im Sitzungssaal des Alten Rathaus ab 19:00 Uhr

**Flinke Nadel – Handarbeitstreff** am Mittwoch, 15. Januar 2025 im Zimmer 3 im Alten Rathaus ab 14:30 Uhr

**Historische Dorfführung mit Dr. Bernhard Trefz** in Allmersbach a.W. am Freitag, 17.10.2025 um 15:30 Uhr

**Modellfliegergemeinschaft – Aspach e.V.**  
[www.mfg-aspach.de](http://www.mfg-aspach.de)



### Danke! Für ein außerordentlich tolles Jahr 2024!

„Wir sind sogar in schlechten Jahren ein toller Verein“ – meinte ein Vereinsmitglied vor einigen Jahren, als es uns ein Flugfest verregnet hatte. Ja, da hatte er Recht! Aber was sollen wir heute sagen, wenn wir auf ein durch und durch richtig tolles Jahr 2024 zurückblicken?

Unsere Jugend hat bei den Baden-Württembergischen Jugendmeisterschaften Ende Juni in Knittlingen so richtig abgeräumt. In jeder Disziplin auf dem Treppchen, fast alle Titel geholt – besser geht es kaum noch.



*Jede Menge Trottel – aber nur im Vordergrund!*

Unser Sommerfest im Juli war gut besucht, und wir haben bei bester Laune ein tolles Wochenende auf dem Flugplatz verbracht. Direkt im Anschluss daran hatten wir Besuch von den jungen



Modellfliegern aus Hülben, die, wie wir, im Winter den Buschtrotteln gebaut haben, einen kleinen Buschflieger aus Superboard, mit dem man alles anstellen kann, ohne einen Schaden fürchten zu müssen. Mehr als 20 Trotteln auf dem Flugplatz und mit der Bezeichnung war hier niemand beleidigt!

Unser Ferienprogramm war wieder voll gebucht, und die Kinder hatten wie jedes Jahr „Spaß am Fliegen“ auf unserem Flugplatz. Unsere Vereinsarbeit erregt inzwischen auch bundesweit Aufsehen und Anerkennung. Am 07.09.2024 besuchte die Bundestagsabgeordnete Dr. Anna Christmann zusammen mit dem Vorstand des Deutschen Modellfliegerverbands DMFV unseren Flugplatz – und war beeindruckt von unserem lebhaften Vereinsleben, den tollen Flugzeugen und der Altersspanne, mit der unser Hobby ausgeübt werden kann. Die Beauftragte der Bundesregierung für Luft- und Raumfahrt wirbt stetig für junge Mädchen in den MINT-Fächern – und lobte unseren für dieses Hobby einzigartig hohen Anteil an Frauen und Mädchen. Ein Highlight war sicher der „Schnupperflug“ von Frau Dr. Christmann mit unserer 15-jährigen Fluglehrerin Amy.



Frau Dr. Christmann war sehr von ihrer jungen Fluglehrerin beeindruckt  
Fotos: privat

Und was bei all dem nicht gar nicht ausdrücklich erwähnt wurde: obwohl 2024 ein wettermäßig eher durchwachsenes Jahr war, hatten wir allen Veranstaltungen Glück mit dem Wetter! So auch bei unserem Flugfest am 14./15.09.2024: Der Samstag war noch kühl und etwas windig, aber der Sonntag war sonnig und lockte wieder viele Besucher auf den Flugplatz, so dass auch hier ein voller Erfolg verbucht werden konnte.

Ein Nebeneffekt des Flugtags: nach dem dort angebotenen „Schnupperfliegen“ haben wir jetzt so viele junge Flugschüler wie noch nie – und zwar etwa zu gleichen Teilen Jungs und Mädchen. Und auch einige Erwachsene – Frauen wie Männer – lernen jetzt bei uns fliegen.

Am 22.12.2024 werden wir bei unserer Jugend-Weihnachtsfeier in der Mühlfeldhalle ein rundum gelungenes Jahr ausklingen lassen. Und für dieses tolle Jahr bedankt sich der gesamte Vorstand bei allen Mitgliedern, Anwärtern und Angehörigen ganz herzlich!

**Musikverein Großaspach e.V.**  
[www.musikverein-grossaspach.de](http://www.musikverein-grossaspach.de)



#### Termine:

##### **Sonntag, 22. Dezember:**

16:30 Uhr - Auftritt beim Aspacher Wintermärchen der SG Sonnehof Großaspach e.V. in der WIRmachenDRUCK-Arena

##### **Dienstag, 24. Dezember:**

16:15 Uhr - Weihnachtslieder am Rathaus

Wir laden Sie herzlichst ein sich am 24.12. um 16:15 Uhr vor dem Großaspacher Rathaus von uns musikalisch auf den Weihnachtsabend einstimmen zu lassen.

Allen die nicht dabei sein können wünschen wir bereits heute frohe Weihnachten und einen guten Start ins neue Jahr!

Ihr Musikverein Großaspach



„Wir wünschen euch Frieden in dieser Zeit  
Stunden der Besinnlichkeit  
helle Lichter in der Dunkelheit  
und eine schöne Weihnachtszeit“

**Musikverein Rietenau e.V.**  
[www.musikverein-rietenau.de](http://www.musikverein-rietenau.de)



#### Termine:

##### **Donnerstag, 19. Dezember 2024**

18:45 Uhr Probe Jugendorchester  
20:00 Uhr Probe Großes Orchester

##### **Dienstag, 24. Dezember 2024**

14:00 Uhr Weihnachtsliederspielen im Dorf

#### Vorschau:

##### **Donnerstag, 02. Januar + Montag, 06. Januar 2025**

20:00 Uhr Probe Großes Orchester

##### **Samstag, 11. + Samstag 18. Januar 2025**

Jahresfeier mit Musik und Mundarttheater



#### **Weihnachtslieder klingen durchs Dorf**

Am 24. Dezember ziehen wir durchs Dorf und spielen an verschiedenen Plätzen die schönsten Weihnachtslieder für Sie. Öffnen Sie Fenster und Türen, kommen Sie zum Zuhören vorbei und lassen Sie sich einstimmen auf den Heiligen Abend.  
Beginn 14:00 Uhr.

#### **Frohes Fest**

Ein frohes Fest und ein Jahr voller Glück und Gesundheit wünschen wir allen von Herzen!

#### **Herzliche Einladung zur Jahresfeier am 11.+18. Januar 2025**

Freuen Sie sich auf einen Abend voller Musik und Unterhaltung: Auf „Cleopatra“ oder einen böhmischen „Liebesbrief“, auf Taylor Swift Hits und mehr, auf virtuose Klezmermusik und auf das Beste von Hans Zimmer. Gespielt vom Blesorchester und Jugendor-

chester des Musikvereins Rietenau unter der Leitung von Jürgen Landhäußer (Großes Blasorchester) und Michael Pavlou (Jugendorchester).

Mit dem schwäbischen Dreiakter „Mein lieber Herr Musikverein“ aus der Feder unseres Mitglieds Daniela Ille, sorgt die Theatergruppe im zweiten Teil des Abends garantiert für einen Lacher nach dem anderen.

Eintritt 9 €. Beginn 19:30 Uhr, Einlass und warme Küche ab 18:00 Uhr.

#### Speisekarte

Schnitzel mit Pommes und Salat, Salatteller mit Kartoffeltaschen, Gulaschsuppe mit Brot, Wurstsalat, Käsewürfel. *Foto: privat*



„Mein lieber Herr Musikverein!“ heißt der Dreiakter, den die Theatergruppe an der Jahresfeier auf die Bühne bringt.

#### Kartenreservierung

Karten für die Jahresfeiern können unter [www.musikverein-rietenau.de](http://www.musikverein-rietenau.de) oder telefonisch unter 07191 1873960 reserviert werden. Wir freuen uns auf Sie!

Der Musikverein Rietenau e.V.  
lädt herzlich ein zur...

# JAHRESFEIER

11. & 18. JANUAR 2025

Beginn:  
19:30 Uhr

Jugendorchester  
Musikverein Rietenau  
Leitung: Michael Pavlou

Saalöffnung:  
18:00 Uhr

Musikverein Rietenau  
Leitung: Jürgen Landhäußer

Eintritt:  
9,00€

Theatergruppe  
Musikverein Rietenau  
Mein lieber Herr Musikverein

Platzreservierung möglich unter:  
[www.musikverein-rietenau.de](http://www.musikverein-rietenau.de)  
oder telefonisch unter 07191-1873960



[www.musikverein-rietenau.de](http://www.musikverein-rietenau.de)

[www.facebook.com/mvrietenau/](https://www.facebook.com/mvrietenau/)

## Obst- und Gartenbauverein Kleinaspach e.V.



### Frohe Weihnachten und ein gutes neues Jahr.

Unseren Mitgliedern, ihren Familien, ihren Verwandten und der Freunden unseres Vereins wünschen wir ein frohes, gesegnetes Weihnachtsfest und einen guten Start ins neue Jahr. Für das Jahr 2025 wünschen wir ihnen viel Glück und Gesundheit.

Den Kranken wünschen wir Besserung und baldige Genesung.

Ein herzliches Dankeschön an alle Mitglieder und Freunde welche uns auch in diesem Jahr unterstützt und an unseren Aktionen teilgenommen haben.

Die Vorstandschaft

Fotos: privat



### Besuch im „Plüderhäuser Theaterbrettle“

Am Samstag, **08. Februar 2025** besuchen wir das „Plüderhäuser Theaterbrettle“. Gespielt wird das NEUE Stück Der Meisterboxer ... oder „Lügen haben kurze Hosen“.

*Eine Kurzfassung des Theaterstückes:*

Reisen Sie mit uns in die 1920er Jahre und erleben Sie einen „nicht ganz schwindelfreien Abend“. Welche Lügengebilde sich Friedrich Breitenbach einfallen lässt um der gesunden Lebensweise seiner Frau Adelheid zu entgehen, kann sich sehen lassen. Das Ganze droht trotz oder vielleicht gerade wegen der tatkräftigen Mithilfe seines Freundes Wipperling nebst Gattin aufzufliegen, usw.... Bei diesem Schwank bleibt keine Auge trocken und Treffer auf die Lachmuskeln sind garantiert.

**Gemeinsam** fahren wir mit einem Reisebus zur Spielstätte. Einsteigemöglichkeiten um 16:30 Uhr in Backnang, danach in Großaspach, Rietenau und Allmersbach a.W..

Abfahrt in Kleinaspach 17:00 Uhr. Saalöffnung ist um 18 Uhr mit Bewirtung. Spielbeginn 19:30 Uhr.



Die Kosten für Busfahrt und Eintritt pro Person 35,00 Euro. Eingeladen sind **alle** Mitglieder und Freunde unseres Vereins mit ihren Angehörigen und Verwandten. Auch die Mitglieder und Freunde des OGV Rietenau und des früheren OGV Großaspach und sonstige Interessierte sind willkommen.

**Hinweis:** Bis zur **ersten Woche** im Januar 2025 sind zusammenhängend 48 Sitzplätze reserviert. Dann muss die Zahl der Besucher gemeldet werden. Der Theaterbesuch findet nur dann statt, wenn sich mindestens 35 Personen anmelden.

Sie möchten am Theaterbesuch teilnehmen? Dann bitte **sofort anmelden** bei Jürgen Kümmerle, Telefon **07148 7498**. Nach 5 Klingeltönen schaltet der Anrufbeantworter ein. Bitte Ihren Namen und Telefon-Nummer aufsprechen, ich rufe zurück.

### Wanderung zum Mühlebesen

Am Sonntag, **19. Januar 2025** findet unsere traditionelle Winterwanderung statt. Treffen und Abmarsch **9:30 Uhr** am Feuerwehrgerätehaus Kleinaspach.

**Bitte beachten:** Im Terminkalender Aspach 2025 steht auf Grund einer Falschmeldung 10:30 Uhr.

### Partnerschaftsverein Aspach-Chemillé e.V.



### Weihnachtsgruß 2024

Der Partnerschaftsverein wünscht allen Mitgliedern und Freunden des Vereins ein frohes Weihnachtsfest und ein gutes Neues Jahr 2025 verbunden mit dem Dank für die gute Zusammenarbeit bei unseren Aktivitäten. Interessantes zum Verein finden Sie auch auf unserer Internetseite [www.aspach-chemille.de](http://www.aspach-chemille.de)

### Weinprobe am 17. Januar 2025 bei Weinbau Schwarz



Foto: privat

Um sich in gemütlicher Runde zu treffen, hat der Partnerschaftsverein für alle Mitglieder und Freunde unserer Partnerschaft mit Chemillé-en-Anjou eine interessante Weinprobe bei Weinbau Schwarz in Allmersbach a.W. am 17. Januar 2025 um 19 Uhr organisiert. Die Weinprobe beginnt mit einem Sektempfang, gefolgt von einem zünftigen Vesper und anschließend erklärt uns Andreas Schwarz Wissenswertes zum Weinbau und Ausbau der Weine, dabei gibt es auch einiges zu Schmunzeln. Während den Erklärungen können 6 Weinproben verkostet werden, ebenfalls sind alkoholfreie Getränke als Alternative im Preis enthalten. Die Teilnahme an der Weinprobe kostet 30 €. Um verbindliche Anmeldung wird gebeten bei Ingrid Hockauf, E-Mail [iw-hockauf@gmx.de](mailto:iw-hockauf@gmx.de).

Weinbau Schwarz kann auch sehr gut mit Buslinie 367 erreicht werden, von der Bushaltestelle sind es 5 Minuten zu Fuß.

### Obst- und Gartenbauverein Rietenau [www.ogv-rietenau.de](http://www.ogv-rietenau.de)



### Frohe Weihnachten und die besten Wünsche

Der Vorstand des Obst- und Gartenbauvereins Rietenau wünscht allen seinen Mitgliedern, Freunden und Interessierten frohe Weihnachten! Eine gesegnete Zeit im Kreise der Familie, mit Freunden oder Bekannten.

Zwischen den Jahren Tage des Innehaltens und des Aufatmens. Das Neue Jahr 2025 möge Ihnen viel Gesundheit, Glück und Erfolg bringen!

Danke für die Unterstützung, Treue und Mitgliedschaft im Obst- und Gartenbauverein Rietenau

Alfred Binder, Vorstand

### SG Sonnenhof Großaspach e.V. [www.sg94.de](http://www.sg94.de)



### HO HO HO

### Aspacher Wintermärchen am 22. Dezember in der WIRMachenDRUCK Arena

Im Rahmen ihres 30-jährigen Bestehens lädt die SG Sonnenhof Großaspach am Sonntag, den 22. Dezember 2024, um 16:30 Uhr zum Aspacher Wintermärchen in die WIRMachenDRUCK Arena. Freuen Sie sich auf einen tollen Nachmittag für Klein und Groß in vorweihnachtlichem Ambiente! Umrahmt von den Musikvereinen Großaspach und Rietenau sowie den „ChorKidzz“ der Aspacher Chöre und begleitet von einer leuchtenden Weihnachtsparade stimmen wir uns gemeinsam auf das Fest ein. Der Weihnachtsmann wird viele kleine Überraschungen für die Kinder dabei haben, bevor er mit seinem Schlitten zum nächsten Winterwunderland weiterreisen wird.

Der Vorplatz der Fautenhau Alm verwandelt sich in ein gemütliches Winterdorf und wird kulinarische Leckereien für Hunger und Durst anbieten.

Schenken Sie Ihren Kindern, Enkelkindern, Ihrer ganzen Familie, Ihren Freunden und natürlich auch sich selbst ein ganz besonderes Weihnachtserlebnis.

Die SG Sonnenhof Großaspach und alle Beteiligten freuen sich auf Ihr Kommen und einen unvergesslichen vorweihnachtlichen Nachmittag.

### HO HO HO

### Winterprogramm Ski Club Aspach e.V. 2025

05.01.2025	Tagesausfahrt nach Mellau
11-12.01.2025	Skikurswochenende im Allgäu
31.01-02.02.2025	Schule und Verein in Grasgehen
08-09.02.2025	Skikurswochenende im Allgäu
22.02.2025	Partyausfahrt Silvretta Montafon
22.02-01.03.2025	Sportwoche nach Malè/Trient
12.03.2025	Mittwochsausfahrt
21.-23.03.2025	Tourenwochenende ins Vinschgau / Südtirol
28.-30.03.2025	Hüttenausfahrt ins Pitztal
12.04.2025	Saisonabschluss (Tagesausfahrt)

Der Skiclub Aspach e. V. wünscht allen Mitgliedern, Freunden, Skifahrern und Boardern ein besinnliches und friedvolles Weihnachtsfest, jede Menge Schnee und einen guten Rutsch ins neue Jahr 2025!

*Foto: privat*



**TSV Bad Rietenau e.V.**  
www.tsv-bad-rietenau.de



### Zu Weihnachten und Jahreswechsel

Der TSV Bad Rietenau, die SGM Aspach und der Pächter der Sportgaststätte wünschen allen Mitglieder, Sponsoren, Besucher und Freunden ein geruhsames Weihnachtsfest und einen guten Rutsch ins neue Jahr.

### TSV Jahresfeier am 21.12.24:

Wir haben wieder ein buntes Programm zusammengestellt, das einige Überraschungen bereit hält. Saalöffnung um 19 Uhr mit einem Sektempfang. Offiziell geht es dann los um 20 Uhr. Eingeladen sind alle Mitglieder und Freunde des TSV.

### Silvester im TSV El Greco:

Wie immer verwöhnt der Pächter der Gaststätte seine Gäste mit einem umfangreichen Buffet und auch nach dem Essen rutscht man gemütlich ins neue Jahr.

Anmeldung und weitere Info's gerne unter 07191 - 2625.

### Abteilung Turnen – Gesundheitssport

#### Fit und Fun für Jedermann/-frau - Immer am Mittwoch um 19.30 Uhr:

Am 8. Januar 2025 beginnen wir nach den Weihnachtsferien wieder mit unserer „Sportstunde“.

Wir sind eine gemischte Gruppe im Alter zwischen Mitte 40 und 65+ und freuen uns immer über „neue Gesichter“. Durch spielerisches Ausdauertraining, Spielformen, koordinative und Funktionsgymnastische Übungen sowie Elemente aus der Wirbelsäulengymnastik wollen wir unsere Fitness erhalten und auch steigern. Die Stundeninhalte sind sowohl für Einsteiger als auch für Geübte geeignet. Also einfach vorbeischaun und ausprobieren. Gebühren: Für Mitglieder kostenfrei, für Nichtmitglieder 4,00 € je Stunde.

#### Sanfte Rückenpower -

#### ab Mittwoch, 8. Januar 2025, 18.30 Uhr bis 19.30 Uhr

Um Rückenbeschwerden vorzubeugen ist regelmäßige und richtige Bewegung für einen gesunden Rücken wichtig. Übungen aus der Rückenschule, kombiniert mit Pilates-Elementen, dehnen und lockern verspannte Muskulatur. Die Wirbelsäule wird mobilisiert und die Rumpfmuskulatur gekräftigt.

Treffpunkt: Gymnastikhalle des TSV Bad Rietenau, Vereinsheim, jeweils 10 Treffen.

Gebühren: Mitglieder 20,00 €, Nichtmitglieder 40,00 €

Nähere Kursinformationen und Anmeldung:

Sigrid Schwarz, Telefon 07191/23986

Lizenzierte Übungsleiterin B Sport in der Prävention Zielgruppe Erwachsene, DTB-Rückentrainerin, DTB-Kursleiterin Pilates

**Weinbauverein Aspach e.V.**  
www.weinbauverein-aspach.de



**Der Vorstand vom Weinbauverein wünscht allen Mitgliedern, den Freunden und Gönnern sowie den Besuchern des Wengertschützenhäusle, frohe Weihnachten und ein gutes, gesundes neues Jahr.**

*Fotos: privat*



**An Silvester ist das Wengertschützenhäusle von 23.00 bis 1.00 Uhr für einen Neujahrs-umtrunk geöffnet!**

**Der Weinbauverein freut sich über ihren Besuch.**



## Parteien / Wählergemeinschaften

**SPD**

**& Aspacher Demokraten**

Wir wünschen allen Menschen eine friedliche Weihnachtszeit, hier in der Welt, Deutschland und Aspach!



Wir haben alle wichtigen Aufgaben vor uns, von denen wir nicht immer wissen, ob wir sie auch richtig lösen können. Dazu kommt noch die frühe Bundestagswahl am 23. Februar 2025.

**Es soll das Christfest uns Kraft, Zuversicht und Ausdauer schenken für ein neues Jahr 2025.**

Wir sehen uns wieder am letzten Samstag im Monat (ab Januar 2025) am Info - Stand in Großaspach!

## Kirchen



Backnanger Straße 56, 71546 Aspach  
Telefon 07191/399 129 - 0  
Gemeindebuero.Aspach@elkw.de

### Gemeindebüro Großaspach Öffnungszeiten

Assistentin der Gemeindeleitung: Tabea Sach  
Backnanger Straße 56, 71546 Aspach

Dienstag 15:00 – 18:00 Uhr

Mittwoch 8:00 – 13:00 Uhr

Donnerstag 8:00 – 13:00 Uhr

Freitag 8:00 – 13:00 Uhr

Pfarrer Martin Kaschler

Telefon 07191/399 129-2

Pfarramt.Aspach-Sued@elkw.de

### Gemeindebüro Kleinaspach

### Öffnungszeiten

Sekretärin Petra Hofer

Allmersbacher Straße 41, 71546 Aspach-Kleinaspach

Dienstag 9:00 – 11:00 Uhr

Mittwoch 9:00 – 11:00 Uhr

Freitag 14:30 – 15:30 Uhr

Pfarrer Philipp Scheld

Telefon 07191/399 129-1

Pfarramt.Aspach-Nord@elkw.de

### Donnerstag, 19. Dezember

09:00 Uhr Großaspacher Modell Elternfrühstück im Gemeindehaus Großaspach, Thema: „Oh du stressige...“

09:15 Uhr Krabbelgruppe im Gemeindehaus Sonne für Kinder ab ca. 6 Monaten bis zum 3. Geburtstag  
- nach Absprache

Kontakt: Andrea Klinke, Tel. 01578/2428735

14:30 Uhr Frauenkreis im Gemeindehaus in Rietenau

16:00 Uhr Andacht im Alexanderstift (Pfr. M. Kaschler)

19:30 Uhr Alphakurs im Gemeindehaus Sonne

20:00 Uhr Ladys-Hauskreis,

Kontakt: Rebecca Kuch, Tel. 0176/83450028

20:00 Uhr Ladys-Hauskreis Online,

Kontakt: Heike Schulz, Tel. 3800305

20:00 Uhr Posaunenchor im Gemeindehaus Großaspach

### Freitag, 20. Dezember

08:30 Uhr Schulgottesdienst in der Juliana-Kirche

19:00 Uhr Hauskreis Baumgärtner, Schöntaler Hof

### Samstag, 21. Dezember

15:30 Uhr Probe fürs Rietenauer Krippenspiel

### Sonntag, 22. Dezember

10:00 Uhr Aspach-Gottesdienst in der Juliana-Kirche,  
Prädikant Karl-Heinz Buth

10:00 Uhr Kinderkirche im Gemeindehaus Großaspach

10:00 Uhr Spezial-Gottesdienst in der Nicolauskirche,  
Pfarrer Philipp Scheld

17:00 Uhr Waldweihnacht im Steinbruch zwischen Steinhausen  
und Altersberg (nähere Infos beim CVJM)  
Das Opfer ist jeweils für die Jugendarbeit bestimmt.

### Montag, 23. Dezember

09:30 Uhr Krabbelgruppe im Gemeindehaus Großaspach,  
Ansprechpartnerin: Tina Ade, Tel. 0157/51582551

### Dienstag, 24. Dezember - Heilig Abend -

15:00 Uhr Familiengottesdienst mit Weihnachtsmusical  
in der Nicolauskirche  
Das Opfer ist jeweils für die Christliche Philippinen  
Initiative bestimmt.

15:30 Uhr Familiengottesdienst mit Krippenspiel  
in der Ulrich-Kirche, Pfarrer Martin Kaschler  
Das Opfer ist jeweils für die Christliche Philippinen  
Initiative bestimmt.

16:00 Uhr Aspach-Gottesdienst, Pfarrer Philipp Scheld  
Ab 15.30 offenes Singen mit dem Singkreis Esslinger,  
Gemeindezentrum Allmersbach a. W.

Das Opfer ist jeweils für die Christliche Philippinen  
Initiative bestimmt.

17:15 Uhr Aspach-Gottesdienst in der Nicolauskirche,  
Pfarrer Philipp Scheld

Das Opfer ist jeweils für die Christliche Philippinen  
Initiative bestimmt.

17:00 Uhr Gottesdienst im Freien  
mit dem Großaspacher Posaunenchor,  
Juliana-Kirche, Pfarrer Martin Kaschler  
Das Opfer ist für Brot für die Welt bestimmt.

### **Mittwoch, 25. Dezember**

10:00 Uhr Zentralgottesdienst in der Ulrich-Kirche  
mit der Rietenauer Kantorei,  
Pfarrerinnen Mechthild Kraume  
Das Opfer ist für das Großaspacher Modell bestimmt.

### **Donnerstag, 26. Dezember**

10:00 Uhr Aspach-Gottesdienst in der Juliana-Kirche,  
Pfarrer Martin Kaschler  
10:00 Uhr Aspach-Gottesdienst in der St. Urban Kapelle,  
Pfarrer Philipp Scheld  
Das Opfer ist jeweils für die eigene Gemeinde bestimmt.

### **Freitag, 27. Dezember**

18:30 Uhr Der OKV trifft sich zum Jahresabschluss.  
19:00 Uhr Probe der Rietenauer Kantorei im Gemeindehaus  
Rietenau

### **Sonntag, 29. Dezember**

10:00 Uhr Sing-Gottesdienst des Distrikts im Ev. Gemeindehaus  
in Erbstetten, Friedhofstraße 21, 71576 Erbstetten,  
Pfarrerinnen Mechthild Kraume

### **Montag, 30. Dezember**

15:00 Uhr Betreuungsgruppe der Diakoniestation Mittleres  
Murrtaal im Gemeindehaus Großaspach  
18:00 Uhr Besuchsdienstgruppe Großaspach im Gemeindehaus

### **Dienstag, 31. Dezember**

17:00 Uhr Aspach-Gottesdienst in der Ulrich-Kirche,  
Pfarrer Martin Kaschler  
18:00 Uhr Aspach-Gottesdienst mit Abendmahl in der Juliana-  
Kirche, Pfarrer Martin Kaschler  
18:00 Uhr Aspach-Gottesdienst mit Abendmahl in der Nico-  
lauskirche, Pfarrer Philipp Scheld + Posaunenchor  
Kleinaspach  
Das Opfer ist jeweils für Brot für die Welt bestimmt.

### **Mittwoch, 1. Januar**

17:00 Uhr Aspach-Gottesdienst in der Nicolauskirche,  
Pfarrer Martin Kaschler (Predigt des Gottesdiensts am  
Silvester in Großaspach)  
Das Opfer ist für die eigene Gemeinde bestimmt.

### **Freitag, 3. Januar**

20:00 Uhr Lobpreisabend im Gemeindehaus Sonne

### **Sonntag, 5. Januar**

10:00 Uhr Zentralgottesdienst im Gemeindezentrum Allmers-  
bach a. W., Pfarrer Philipp Scheld  
Das Opfer ist für die Jugendarbeit bestimmt.

### **Montag, 6. Januar (Epiphania)**

10:00 Uhr Gottesdienst des Distrikts in Oppenweiler  
17:00 Uhr Nachweihnachtliches Konzert mit der Rietenauer  
Kantorei, und Orchester und Solisten unter der Lei-  
tung von Simone Alex-  
19:00 Uhr Kummer, Ulrich-Kirche

### **Dienstag, 7. Januar**

08:15 Uhr Wirbelsäulengymnastik im Gemeindehaus Großas-  
pach

09:30 Uhr Krabbelgruppe „Kleine Bienen“ im Gemeindehaus  
Großaspach, Ansprechpartnerinnen: Stephanie  
Hirsch, Tel. 01575/ 6380975 und Tina Ade, Tel.  
0152/33931262

10:00 Uhr Wirbelsäulenschongymnastik im Gemeindehaus  
Großaspach

12:30 Uhr Treffpunkt Mittagstisch (Bitte anmelden bis spätestens  
montags 12:00 Uhr bei Jürgen Wuthe, Tel. 2 26 84.)

19:00 Uhr Friedensgebet im Gemeindehaus Sonne

20:00 Uhr Chorprobe der Rietenauer Kantorei im Gemeinde-  
haus Rietenau

### **Mittwoch, 8. Januar**

14:30 Uhr cafeKLATSCH im Gemeindehaus Sonne

15:00 Uhr Konfirmandenunterricht im Gemeindehaus Sonne

### **Donnerstag, 9. Januar**

09:15 Uhr Krabbelgruppe im Gemeindehaus Sonne für Kinder  
ab ca. 6 Monaten bis zum 3. Geburtstag - nach Ab-  
sprache

Kontakt: Andrea Klinke, Tel. 01578/2428735

16:00 Uhr Andacht im Alexanderstift (Pfr. P. Scheld)

20:00 Uhr Posaunenchorprobe im Gemeindehaus Großaspach

### **Freitag, 10. Januar**

17:30 Uhr Wonderful you, ein Abend für Mädels im Alter von  
18-28 Jahren

### **Sonntag, 12. Januar**

10:00 Uhr Aspach-Gottesdienst mit Abendmahl, Predigtreihe  
Teil 1, Nicolauskirche, Pfarrer Philipp Scheld

### **Montag, 13. Januar**

09:30 Uhr Krabbelgruppe im Gemeindehaus Großaspach, An-  
sprechpartnerin: Tina Ade, Tel. 0157/51582551

15:00 Uhr Betreuungsgruppe der Diakoniestation Mittleres  
Murrtaal im Gemeindehaus Großaspach

18:00 Uhr Friedensgebet im Gemeindehaus Großaspach

### **Dienstag, 14. Januar**

08:15 Uhr Wirbelsäulengymnastik im Gemeindehaus Großas-  
pach

09:30 Uhr Krabbelgruppe „Kleine Bienen“ im Gemeindehaus  
Großaspach, Ansprechpartnerinnen: Stephanie  
Hirsch, Tel. 01575/ 6380975 und Tina Ade, Tel.  
0152/33931262

10:00 Uhr Wirbelsäulenschongymnastik im Gemeindehaus  
Großaspach

12:30 Uhr Treffpunkt Mittagstisch (Bitte anmelden bis spätestens  
montags 12:00 Uhr bei Jürgen Wuthe, Tel. 2 26 84.)

14:30 Uhr Frauenkreis zur Jahreslosung, Gemeindehaus Gro-  
ßaspach

19:00 Uhr Friedensgebet im Gemeindehaus Sonne

20:00 Uhr Chorprobe der Rietenauer Kantorei im Gemeindehaus  
Rietenau

### **Mittwoch, 15. Januar**

9:00 Uhr Frauentreff im Gemeindezentrum

15:00 Uhr Konfirmandenunterricht im Gemeindehaus

### **Donnerstag, 16. Januar**

09:15 Uhr Krabbelgruppe im Gemeindehaus Sonne für Kinder  
ab ca. 6 Monaten bis zum 3. Geburtstag - nach Ab-  
sprache

Kontakt: Andrea Klinke, Tel. 01578/2428735

19:30 Uhr Alpha-Kurs im Gemeindehaus Sonne

20:00 Uhr Posaunenchorprobe im Gemeindehaus Großaspach



## Freitag, 17. Januar

19:00 Uhr Hauskreis Baumgärtner im Schöntaler Hof

## Sonntag, 19. Januar

10:00 Uhr Aspach-Gottesdienst mit Taufe, Predigtreihe Teil 2, Juliana-Kirche, Pfarrer Martin Kaschler

### Die nächsten Taftermine:

Januar 2025 (Juliana-Kirche) / 16. Februar 2025 (Nicolauskirche)  
9. März 2025 (Ulrichkirche) / 6. April 2025 (Juliana-Kirche)

### Abrechnung Erwachsenenbildung

Ab dem Jahr 2024 werden die Unterrichtseinheiten der Erwachsenenbildung (Kleinaspach/Allmersbach, Rietenau und Großaspach) zentral im Pfarrbüro Großaspach erfasst. Deshalb bitten wir alle Verantwortlichen die ausgefüllten Formulare bei Frau Sach abzugeben (bis 31. Dezember), gerne auch per E-Mail. Die Vordrucke zur Erfassung bekommen Sie im Pfarrbüro.

### Fusionsgeburtstagsfest

Am 26. Januar 2025 feiert die fusionierte Kirchengemeinde Aspach ihren ersten Geburtstag. Dazu gibt einen Festgottesdienst in der Juliana-Kirche. Anschließend laden wir zu Mittagessen, Kaffeetrinken und Programm in die Gemeindehalle ein. Für ein vielfältiges Kuchenbuffet hoffen wir auf Ihre Unterstützung. Frau Andrea Gruber nimmt die Anmeldungen für Kuchenspenden telefonisch entgegen: 07191/23893.

### Kollektenbons

Ab dem 1. Januar gibt es Kollektenbons in neuem Design, mit den Werten 1 €, 3 €, 5 € und 10 €, erhältlich im Pfarrbüro-Süd, bei Frau Sach.

Über den Gesamtbetrag der erworbenen Kollektenbons wird zeitnah eine Spendenbescheinigung erstellt.

### Urlaub in den Pfarrbüros

Die Sekretärinnen Frau Hofer und Frau Sach haben jeweils vom 23. Dezember 2024 - 6. Januar 2025 Urlaub. Auch Pfarrer Kaschler macht in der ersten Januar-Woche Urlaub.

### Gottesdienste im Nachbarort – WIR nehmen Sie mit!

Ab Februar bieten wir allen, die es wünschen und benötigen, gerne eine Mitfahrgelegenheit zum Gottesdienst in die Nachbarorte an.

**Abfahrtszeit ist jeweils um 9:45 Uhr** an folgenden Orten:

Kleinaspach - Dorfplatz  
Allmersbach a.W. - Bushaltestelle, Kleinaspacher Straße  
Rietenau - Gemeindehaus  
Großaspach - Bushaltestelle, Klöpferbach

Wer von Rietenau aus mitgenommen werden will, melde sich bitte bis Freitag, 17 Uhr, bei Kirchengemeinderat Peter Rapp, 07191/22137, an (ggf. bei Wolfgang Ade, 07191/23140).

Wer von Kleinaspach oder Allmersbach a. W. mitfahren möchte, melde sich bitte bis Freitag, 17 Uhr, bei Kirchengemeinderat Wolfgang Schopf an (Mob. 0172 62 55 096).

Mitfahrgelegenheit Suchende von Großaspach aus müssen sich nicht telefonisch anmelden.

### Liveübertragung des Gottesdienstes

Gottesdienste, die in der Nicolauskirche stattfinden, werden in der Regel live übertragen: [www.youtube.com/@kircheaspach](http://www.youtube.com/@kircheaspach).

### Juliana-Kirche und St. Ulrich-Kirche offen

Die Juliana-Kirche und die St. Ulrich-Kirche sind von morgens bis abends offen und frei zugänglich! Gerne dürfen Sie darin Platz nehmen und verweilen. Die Predigt des zurückliegenden Sonntags liegt ausgedruckt in der Juliana-Kirche am Eingangstisch vor. Gerne dürfen Sie ein Exemplar mitnehmen.

M  
Ä  
N  
N  
E  
R  
V  
E  
S  
P  
E  
R



## ASPACHER

*Umgang mit Gewalt und Krieg*

Es referiert Martin Kaschler,  
Pfarrer in Großaspach

Freitag, 31. Januar 2025  
19.30 Uhr  
Gasthaus Traube

Eine Veranstaltung der Evangelischen und Katholischen Kirchengemeinde in Aspach

Das Vorbereitungsteam des Männervespers lädt Sie zum 61. Großaspacher Männervesper ein. Bei einem gemeinsamen Vesper referiert Pfarrer Martin Kaschler zum Thema "Umgang mit Gewalt und Krieg".

Die Bereitschaft, Krieg zu führen und dabei schlimmste Gewalt anzuwenden, scheint zuzunehmen und die über Jahrzehnte spürbaren Hemmschwellen auf immer mehr Seiten zu sinken oder gar verloren zu gehen. Was sind die Ursachen für diese besorgniserregende Entwicklung und wie können wir damit umgehen? Wir werden bei unseren Überlegungen beim Phänomen Gewalt beginnen müssen, das ja nicht ausschließlich negativ zu bewerten ist. Denn zu bedenken gilt: Jeder Staat, der seine Autorität nicht verlieren will, muss bereit sein, im Zweifelsfall auch Gewaltmittel anzuwenden, um Recht und Gesetz Geltung zu verschaffen.

Martin Kaschler ist verheiratet und hat drei Kinder. Aufgewachsen in Pfahlbronn und das Abitur gemacht in Welzheim, absolvierte er nach seinem Theologiestudium seine Vikarszeit im Bezirk Bad Urach sowie in Stetten i. R. Die erste ständige Pfarrstelle führte ihn nach Aalen. Bevor er zusammen mit seiner Ehefrau Irmgard, ebenfalls Pfarrerin, im Herbst 2013 nach Großaspach wechselte, begleitete er gut 11 Jahre die Pfarrstelle Benningen a.N..

### Kontakte:

Lothar Okon                      Tel.: 07191/ 2 25 47  
Manfred Geiger                Tel.: 07191/ 2 03 47  
Helmut Deckert                Tel.: 07191/ 2 08 04

Eine Veranstaltung der Evangelischen und Katholischen Kirchengemeinde in Aspach

## Katholische Kirchengemeinde Oppenweiler/Aspach

**Pfarrbüro:** Zwittauer Straße 7, 71570 Oppenweiler

Telefon 07191 44312

Mail: StStephanus.Oppenweiler@drs.de

Homepage: se-oppenweiler-kirchberg.drs.de

### **Bürozeiten:**

**Montag von 15:00 – 18: 00 Uhr**

**Dienstag bis Donnerstag von 09:30 – 12:30 Uhr**

**Pfarrer Julius Ekwueme (leitender Pfarrer)**

**Vikar Pater Thaddeus Moseti Nyaenya** (Tel. 0174 4598 901)

E-Mail: ThaddeusMoseti.Nyaenya@drs.de

Sprechstunde: mittwochs, 10:30 – 12:00 Uhr im Gemeindehaus in Oppenweiler

**Das Pfarrbüro ist von 23. – 27. Dezember aufgrund von Urlaub geschlossen. In dringenden Fällen ist das Pfarrbüro in Burgstall zuständig. Tel.: 07191 69220**



### **Nur eine Krippe**

Nur eine Krippe in dieser Welt!

Birgt sie doch alles was uns trägt und hält.

Zeugnis des Glaubens in dieser Welt.

Nur eine Krippe in dieser Welt!

In ihr liegt der Heiland der Christenheit Held

zu uns gesandt in diese Welt.

Nur eine Krippe in dieser Welt!

Frohe Botschaft die unser Leben erhellt

schenkt sie uns Hoffnung in dieser Welt.

Nur eine Krippe in dieser Welt!

Verheißt uns die Rettung so sind wir bestellt

die Schöpfung zu achten in dieser Welt.

*von Barbara Mendes*

**Wir wünschen allen ein frohes, gesegnetes Weihnachtsfest und ein friedvolles Jahr 2025**

### **Mittwoch, 18. Dezember**

19:00 Uhr Bußfeier mit anschließender Beichtgelegenheit in Aspach

### **Samstag, 21. Dezember**

11:00 Uhr Krippenspielprobe in Oppenweiler

### **Sonntag, 22. Dezember, 4. Adventssonntag**

09:00 Uhr Eucharistiefeier in Oppenweiler

10:45 Uhr Eucharistiefeier in Aspach

### **Montag, 23. Dezember**

15:00 Uhr Generalprobe zum Krippenspiel in Oppenweiler

**cafeKLATSCH**  
Begegnungscafé

06. November 2024  
04. Dezember 2024  
08. Januar 2025  
05. Februar 2025  
12. März 2025

jeweils ab 14:30 Uhr

Mit unserem cafeKLATSCH bieten wir innerhalb unserer Evangelischen Kirchengemeinde Aspach eine Möglichkeit der Begegnung an.

Wir werden Sie als unsere Gäste mit selbstgebackenen Kuchen verwöhnen und durch die gemeinsame Arbeit nehmen junge Menschen mit Behinderung aktiv teil am Gemeindeleben.

**Wir freuen uns auf viele Gäste und einen gemütlichen cafeKLATSCH**

Anne-Lisa, Michal, Richie, Felix und Steffen  
mit Erika Heinisch und Sylvia Oesterle

**Mittwochs**  
06. November 2024  
04. Dezember 2024  
08. Januar 2025  
05. Februar 2025  
12. März 2025

in Kleinaspach, Gemeindehaus „Sonne“  
jeweils ab 14:30 Uhr

Der Erlös wird nach Abzug unserer Unkosten für einen guten Zweck gespendet.

**cafeKLATSCH**



MÄDELS VON 18-28 JAHREN...  
IHR SEID ♥-LICH EINGELADEN ZUM

*Wonderful you*

10. Januar 2025  
Gemeindehaus Sonne  
Kleinaspach  
17:30 Uhr - ca. 20.30 Uhr

EIN ABEND FÜR DICH -  
MIT ESSEN, DRINKS, MUSIK, INPUT,  
TIME TO CONNECT UND  
GANZ VIEL WONDERFULNESS!

Fragen? Lena Zisik 0162/9134439



**Dienstag, 24. Dezember, Heilig Abend, Adveniatkollekte**

16:30 Uhr Krippenspiel in Oppenweiler

22:00 Uhr Christmette in Oppenweiler

**Mittwoch, 25. Dezember, Weihnachten, Adveniatkollekte**

10:00 Uhr Hochamt in Aspach

19:00 Uhr Vesper in Oppenweiler

**Donnerstag, 26. Dezember, 2. Weihnachtsfeiertag**

10:00 Uhr Choralamt in Oppenweiler

**Freitag, 27. Dezember**

18:00 Uhr Eucharistiefeier mit Segnung des Johannisweins in der Urbanskapelle Kleinaspach

**Sonntag, 29. Dezember, Fest der Hl. Familie**

09:00 Uhr Eucharistiefeier in Oppenweiler

10:45 Uhr Eucharistiefeier in Aspach

**Dienstag, 31. Dezember, Silvester**

18:00 Uhr Eucharistiefeier zum Jahresabschluss in Oppenweiler

**Mittwoch, 01. Januar, Neujahr**

18:00 Uhr Eucharistiefeier zum Jahresanfang in Oppenweiler

**Sonntag, 05. Januar, Heilige Drei Könige, Sternsingerkollekte**09:00 Uhr Familiengottesdienst  
mit den Sternsängern in Oppenweiler

10:45 Uhr Eucharistiefeier in Aspach

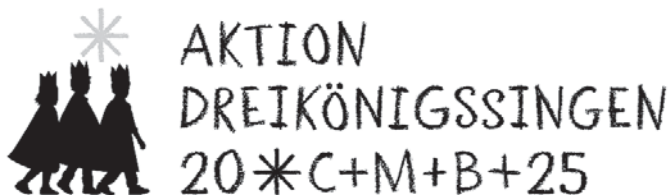

Anfang Januar werden die Sternsinger auch in Aspach wieder unterwegs sein, allerdings suchen wir noch Verantwortliche, die die Gruppen mit begleiten und bei der Vorbereitung helfen. Bei Interesse wenden Sie sich bitte an Werner Trefz (Tel. 0171 3027930)

**Gottesdienste in der Seelsorgeeinheit:****Samstag, 21. Dezember**

18:00 Uhr Gottesdienst in Kirchberg

**Sonntag, 22. Dezember**

09:00 Uhr Gottesdienst in Burgstall

10:45 Uhr Gottesdienst in Affalterbach

**Dienstag, 24. Dezember**

17:00 Uhr in Burgstall

16:30 Uhr in Affalterbach

18:00 Uhr Kirchberg

**Mittwoch, 25. Dezember**

10:45 Uhr Affalterbach

**Donnerstag, 26. Dezember**

09:00 Uhr Burgstall

**Samstag, 28. Dezember**

18:00 Uhr in Kirchberg

**Sonntag, 29. Dezember**

09:00 Uhr in Burgstall

24:00 Uhr in Affalterbach

**Samstag, 04. Januar**

18:00 Uhr in Kirchberg

**Sonntag, 05. Januar**

09:00 Uhr in Burgstall

10:45 Uhr in Affalterbach

Weitere Termine unserer Seelsorgeeinheit finden Sie auf der Homepage

## Was sonst noch interessiert

**Änderungen zum Fahrplanwechsel im VVS-Gebiet**

Ab 15. Dezember 2024 gilt ein neuer Fahrplan im Netz des VVS. Die Änderungen im Überblick.

Jedes Jahr zum großen Fahrplanwechsel Mitte Dezember gibt es Neuerungen im Bus- und Bahnangebot. Termin dieses Jahr ist die Nacht vom 14. auf 15. Dezember. Diese Pressemitteilung gibt einen Überblick über die wichtigsten Änderungen im VVS-Gebiet.

Fahrgäste können sich bereits jetzt in der Fahrplanauskunft auf [vvs.de](http://vvs.de) oder in der App „VVS Mobil“ über die Verbindungen informieren, die ab 15. Dezember 2024 gelten. Alle **Infos** gibt es auch auf der VVS-Seite [www.vvs.de/fahrplanwechsel](http://www.vvs.de/fahrplanwechsel).

**Änderungen bei der S-Bahn****S-Bahnen fahren samstags wieder alle 15 Minuten**

Bei der S-Bahn Stuttgart fahren samstags wieder mehr Züge. Nach einjähriger Unterbrechung profitieren Fahrgäste auf den Linien S1 bis S6 an Samstagen wieder vom einheitlichen Viertelstundentakt. Er gilt tagsüber durchgängig zwischen 8.30 und 20.30 Uhr.

Auch unter der Woche fahren mehr S-Bahnen. Fahrgäste können ab Sonntag, 15. Dezember, montags bis freitags eineinhalb Stunden länger den 15-Minuten-Takt nutzen. Die S-Bahnen der Linien S1 bis S6 fahren von 6 bis 20.30 Uhr im Viertelstunden-Takt und erst am Abend um 20.30 Uhr nur noch jede halbe Stunde. Tagsüber sorgt die S-Bahn Stuttgart auf allen Linien mit Zügen in maximaler Länge für ein komfortables Platzangebot.

**Kleine Murrbahn: Pendelverkehr zwischen Backnang und Marbach**

Nach Reparaturen und Sicherungsmaßnahmen fährt die S-Bahn Stuttgart ab Sonntag, 15. Dezember 2024, wieder zwischen Marbach (Neckar) und Backnang. Bei dem Unwetter mit Starkregen Ende Juni gab es auf der Strecke Erdrutsche und Mürgänge. Die Gleise der „kleine Murrbahn“ wurden dabei auf einer Länge von etwa zehn Kilometern zum Teil erheblich zerstört.

Die S-Bahnen der S4 fahren morgens von 5 bis 10 Uhr und von 13 bis 19 Uhr im Stundentakt. Maßgeblich für den Stundentakt ist, dass vorübergehend alle Züge noch deutlich langsamer als normal fahren müssen und sie dadurch in beide Richtungen etwa acht Minuten länger brauchen. Damit die eingleisige „kleine Murrbahn“ keine Verspätungen mit ins restliche S-Bahn-Netz „mitnimmt“, pendeln die S4-Züge zwischen Marbach und Backnang hin und her.

Die S-Bahn fährt in Marbach jeweils zur Minute 13 ab und kommt zur Minute 34 in Backnang an. In der Gegenrichtung startet der S4-Pendel jeweils zur Minute 43 in Backnang und erreicht zur Minute 04 Marbach. In Marbach besteht jeweils Anschluss von und nach Stuttgart Schwabstraße. Die S-Bahnen der S4 zwischen Marbach und Stuttgart Schwabstraße fahren von montags bis samstags tagsüber durchgängig im 15-Minuten-Takt, darüber hinaus im Halbstundentakt.

### Zusätzlich Ersatzverkehr mit Bussen

Damit wie üblich stündlich zwei Fahrten zwischen Marbach und Backnang angeboten werden, setzt die DB zusätzlich auch weiterhin Busse der Linie S4E ein. Während der Betriebszeiten des S4-Pendels fahren die Busse zur Minute 48 in Marbach und zur Minute 13 in Backnang ab. Außerhalb der Angebotszeiten des S4-Pendels fahren die Busse in Marbach zu den Minuten 18 und 48 ab. Die Busse starten dann zu den Minuten 13 und 43 in Backnang. In Erdmannhausen liegt die Haltestelle für den Ersatzverkehr auch weiterhin im Ort.

### Regionalzüge

Wegen umfangreicher Bau- und Instandhaltungsarbeiten sowie der Ausrüstung der Fahrzeuge mit ETCS gibt es im Regionalverkehr nur wenige Fahrplanänderungen.

### Arverio Baden-Württemberg

Im Lauf des Jahres 2025 wird damit begonnen, die Arverio-Züge mit dem Zugsicherungssystem ETCS auszurüsten. Damit das Angebot nicht eingeschränkt wird, fahren Ersatzzüge.

### DB Regio AG

Bei der Linie RB14 (Rottweil – Stuttgart) wird in den Nächten von Freitag auf Samstag, von Samstag auf Sonntag sowie von Sonntag auf Montag im Spätverkehr jeweils ein Zug verlängert. Folgende Züge fahren dann bereits ab oder bis Stuttgart:

- Der Zug ab Rottweil um 22:17 Uhr fährt an Freitagen, Samstagen und in den Nächten von Sonntag auf Feiertag bis Stuttgart Hauptbahnhof. An den übrigen Tagen endet er wie bisher in Herrenberg mit Anschluss an die S1.
- Ab Stuttgart Hauptbahnhof fährt in den Nächten Freitag/Samstag und Sonntag/Feiertag ein RE nach Rottweil (in den Nächten von Sonntag/Montag bis Donnerstag/Freitag fährt zur gleichen Zeit wie bisher ein IC).
- Ab Stuttgart Hauptbahnhof fährt in den Nächten Freitag/Samstag und Samstag/Sonntag sowie Sonntag/Feiertag um 00:18 Uhr ein Zug nach Horb (bislang fuhr dieser Zug nur in den Nächten Freitag/Samstag).

## In eigener Sache



### An die Abonnenten des Mitteilungsblattes Aspach,

zum neuen Jahr möchten wir Sie über eine wichtige Anpassung informieren: Aufgrund unserer gestiegenen Produktions- und Materialkosten müssen wir ab 2025 den Preis des Jahresabonnements für die gedruckte Ausgabe auf 39,90 EUR anheben (statt bisher 37,50 EUR), was 0,79 EUR pro Woche für das Amtsblatt bedeutet. Diese Maßnahme ist notwendig, um auch weiterhin die gewohnte Qualität und Zuverlässigkeit zu gewährleisten, die Sie von uns kennen und schätzen.

Gleichzeitig freuen wir uns, Ihnen eine zusätzliche Option anbieten zu können: Das Blättle ist jetzt auch im digitalen Abonnement als praktisches E-Paper erhältlich. Damit genießen Sie alle Inhalte bequem auf Ihrem Smartphone, Tablet oder Computer. Das neue digitale Jahresabonnement erhalten Sie für 34,90 EUR, was 0,69 EUR pro Woche für das digitale Amtsblatt bedeutet.

Das Abonnement hat auch weiterhin eine Laufzeit von einem Kalenderjahr mit Kündigungsfrist bis zum 31.12. des Jahres. Bei besonderen Umständen wie z.B. einem Wegzug aus der Gemeinde Aspach oder einem Sterbefall des Abonnenten besteht zudem die Möglichkeit der Sonderkündigung jeweils zum Quartalsende.

Wir freuen uns sehr, Sie auch im nächsten Jahr wieder mit wichtigen Informationen rund um Ihre Gemeinde Aspach versorgen zu dürfen. Vielen Dank für Ihr Verständnis und Ihre Treue! Wir wünschen Ihnen eine ruhige und besinnliche Weihnachtszeit und einen guten Rutsch ins Neue Jahr.

Ihr Knöpfe Druck-Team

Für Adressänderungen, Kündigungen oder Neuabonnements wenden Sie sich bitte an:

Knöpfe Druck GmbH & Co. KG  
Winnender Straße 20  
71522 Backnang

Tel. 07191 / 34 33 8 - 0  
E-Mail: aboservice@knoepfle-druck.de  
www.knoepfle-druck.de  
mitteilungsblatt.knoepfle-druck.de

**knöpfledruck**  
gestaltet. druckt. veredelt.

**Blättle-Leser wissen mehr – jetzt jede Woche gedruckt oder digital als E-Paper lesen**

Das Blättle bringt jede Woche aktuelle Infos aus dem Ort direkt zu Ihnen nach Hause: Neuigkeiten aus dem Rathaus, Veranstaltungstipps, Abfalltermine, Notdienste von Ärzten und Apotheken sowie standesamtliche Mitteilungen. Schulen, Vereine, Kirchen und andere Institutionen teilen hier ihre Infos und Veranstaltungen mit. Außerdem finden Sie aktuelle Angebote von lokalen Geschäften, Handwerksbetrieben und vieles mehr! Wie Sie sehen, viel Wissenswertes für Sie.

Das Blättle, eine digitale Leseprobe sowie weitere Informationen zum Abo finden Sie auf der Internetseite:  
<https://mitteilungsblatt.knoepfle-druck.de/>

Jetzt das Abo abschließen und immer Bescheid wissen was im „Flecka los isch“! Bei Fragen erreichen Sie uns per E-Mail: [aboservice@knoepfle-druck.de](mailto:aboservice@knoepfle-druck.de)

Tel. 071 91 . 34338 - 0 . [www.knoepfle-druck.de](http://www.knoepfle-druck.de)



Großaspach, im Dezember 2024

## Danksagung

Im Namen der Stiftung möchten wir uns bei allen herzlich bedanken, die

# Eberhard Gläser

† 16.11.2024

auf seinem letzten Weg begleitet haben und ihre Anteilnahme auf so vielfältige Weise zum Ausdruck brachten.



Der Stiftungsrat

Wolfgang Paul Erich Schmid Rolf Krautter

Das Jahr neigt sich dem Ende zu. Wir wollen dies zum Anlass nehmen, uns für das entgegengebrachte Vertrauen und die angenehme Zusammenarbeit zu bedanken.



Kirchberger Str. 53 71546 Aspach  
Telefon: 07148 – 967 04 43

Wir haben vom 23.12.2024 – 06.01.2025 geschlossen



## Ich suche ab sofort zur Miete eine Garage für mein Auto in Rietenau.

Tel. 0151 / 59 87 39 30 · E-mail: Leitnersa@gmx.de



## Ihr Schornsteinfeger

wünscht Ihnen Frohe Weihnachten und einen guten Rutsch ins neue Jahr.

### Termine:

Schornsteinreinigung ab 07.01.2025 im Fürstenhof, Wüstenbachhof, Röhrachhof und Kleinaspach.

Ab ca. 20.01.2025 in den Kleinaspacher Teilorten.

Timo Hessel · Wachtelgasse 5/1 · 71546 Aspach  
timo.hessel@t-online.de · Telefon 071 91 - 2 24 90

Ein frohes und besinnliches Weihnachtsfest, sowie ein glückliches, gesundes und erfolgreiches neues Jahr 2025 wünscht...

## Ihre rechte Hand für's neue Wohnfühlen!

Ihr Renovierungsspezialist bei:

- ◉ Verlegen von Teppich-, Kork- und Fertigparkett, Designbelägen und Laminatböden
- ◉ Tapezierarbeiten
- ◉ Innenraumgestaltung

Otto Lang ■ Sinzenburg 18 ■ 71546 Aspach  
Tel. 0 71 48/16 17 00 ■ Mobil 01 60/1 57 17 85  
E-Mail ottolang@gmx.net

Damit Sie sich daheim wie zu Hause fühlen!

Raumausstattung  
**Lang**

## TEXTILPFLEGE

# Mager

Inh. S. Sahin

### Frohe Weihnachten

Ziegelstraße 11  
71720 Oberstenfeld  
Tel.: 07062 - 22152

Vom 23.12. bis 31.12.2024 haben wir Urlaub!  
Ab 02.01.2025 sind wir wieder für Sie da.

# Abonnieren Sie mich!

## Bestellformular für das Mitteilungsblatt Aspach

### Blättele-Leser wissen mehr...

- Wichtige Informationen sowie Bekanntmachungen der Gemeindeverwaltung Aspach
- Berichte und Termine der Kirchen, Kindergärten, Schulen, sozialen Einrichtungen und Vereine
- Aktuelle Angebote der örtlichen Firmen und Gewerbebetriebe
- Donnerstags in Ihrem Briefkasten
- Aktuelles Kinoprogramm und „Wo ist was los?“

### Interessiert?

Dann senden Sie das ausgefüllte Bestellformular an Knöpfle Druck oder werfen es in den Briefkasten der Gemeindeverwaltung Aspach ein. Alternativ können Sie das Abonnement online unter [mitteilungsblatt.knoepfle-druck.de](http://mitteilungsblatt.knoepfle-druck.de) abschließen.



Auch als  
**GESCHENK-ABO**  
eine tolle Idee!

#### ■ Neu-Abonnement für das gedruckte Mitteilungsblatt

Die Gebühr für das Jahresabonnement von 39,90 € wird immer am Anfang eines Jahres eingezogen. Eine Kündigung ist zum 31.12. möglich.

#### ■ Probeabo für das gedruckte Mitteilungsblatt

Sie erhalten zwei kostenlose Ausgaben Ihres Mitteilungsblattes. Die Zustellung endet automatisch, ohne dass es einer Kündigung bedarf.

#### ■ Neu-Abonnement für das digitale Mitteilungsblatt

Die Gebühr für das Jahresabonnement von 34,90 € wird immer am Anfang eines Jahres eingezogen. Eine Kündigung ist zum 31.12. möglich.

#### Leseprobe für das digitale Mitteilungsblatt

Schmökern Sie in den digitalen Mitteilungsblättern mit unserer kostenlosen Leseprobe unter [mitteilungsblatt.knoepfle-druck.de](http://mitteilungsblatt.knoepfle-druck.de)



### Vorteile des gedruckten Mitteilungsblattes

- **Fühlbare Erlebnis:** Viele Leser genießen das Gefühl, eine Zeitung in den Händen zu halten. Das Blättern, die Struktur und das Papier schaffen ein besonderes Leseerlebnis, das digital nur schwer ersetzt werden kann.
- **Überblick und Übersichtlichkeit:** Auf Papier lassen sich Artikel und Rubriken schnell überblicken. Leser können direkt sehen, was sie interessiert, ohne zwischen verschiedenen Seiten oder Menüs zu navigieren.

### Vorteile des digitalen Mitteilungsblattes

- **Flexibilität und sofortiger Zugriff:** Die digitale Ausgabe kann jederzeit und überall gelesen werden – ob unterwegs, im Urlaub oder zu Hause.
- **Komfort:** Mit der digitalen Version können Sie auf dem Smartphone, Tablet oder Computer blättern – ohne das Papier zusätzlich mitzutragen.
- **Zusätzliche Inhalte:** In der digitalen Version gibt es als Extra anklickbare Links zu Internetseiten und E-Mail-Adressen.

### Empfänger / Zahlungspflichtiger

Name, Vorname

Straße und Hausnummer

PLZ und Ort (mit Teilort)

Datum

Unterschrift

### Für das digitale Blättele-Abonnement notwendig

E-Mail-Adresse des Empfängers

### Abweichende Empfängeradresse für Geschenk-Ab

Name, Vorname

Straße und Hausnummer

PLZ und Ort (mit Teilort)

**Datenschutzerklärung:** Wir erheben und speichern Ihre Kontaktdaten und Zahlungsinformationen auf Grundlage des Art. 6 Abs. 1 lit. b DSGVO ausschließlich zum Zweck der Abwicklung des Abonnementvertrags. Weitere Informationen finden Sie unter [mitteilungsblatt.knoepfle-druck.de/datenschutzerklaerung](http://mitteilungsblatt.knoepfle-druck.de/datenschutzerklaerung)

**Widerrufsbelehrung:** Sie haben das Recht, binnen vierzehn Tagen ohne Angabe von Gründen diesen Vertrag zu widerrufen. Um Ihr Widerrufsrecht auszuüben, müssen Sie uns mittels einer eindeutigen Erklärung (z.B. ein mit der Post versandter Brief oder E-Mail) über Ihren Entschluss, diesen Vertrag zu widerrufen, informieren. Weitere Informationen und ein Musterwiderruf hierzu finden Sie unter [mitteilungsblatt.knoepfle-druck.de/widerrufsbelehrung](http://mitteilungsblatt.knoepfle-druck.de/widerrufsbelehrung)

**SEPA-Lastschriftmandat für das SEPA-Basis-Lastschriftverfahren (wiederkehrende Zahlung):** Ich ermächtige die Knöpfle Druck GmbH & Co. KG, die Zahlungen der Bezugsgebühr für das „Mitteilungsblatt Aspach“ von meinem Konto mittels Lastschrift einzuziehen. Zugleich weise ich mein Kreditinstitut an, die von Knöpfle Druck GmbH & Co. KG auf mein Konto gezogenen Lastschriften einzulösen. Hinweis: Ich kann innerhalb von acht Wochen, beginnend mit dem Belastungsdatum, die Erstattung des belasteten Betrages verlangen. Es gelten dabei die mit meinem Kreditinstitut vereinbarten Bedingungen. Die Mandatsreferenz wird separat mitgeteilt. Gläubiger-Identifikationsnummer vom Zahlungsempfänger Knöpfle Druck GmbH & Co. KG lautet DE08ZZZ00000986800.

Kreditinstitut des Zahlungspflichtigen

IBAN des Zahlungspflichtigen

Datum

Unterschrift des Zahlungspflichtigen/Kontoinhabers